

Salza di Pinerolo

**DOCUMENTO UNICO di  
PROGRAMMAZIONE  
(D.U.P.)  
SEMPLIFICATO**

**PERIODO: 2022 - 2023 - 2024**

## **SOMMARIO**

### **PARTE PRIMA**

#### ANALISI DELLA SITUAZIONE INTERNA ED ESTERNA DELL'ENTE

- 1. RISULTANZE DEI DATI RELATIVI ALLA POPOLAZIONE, AL TERRITORIO ED ALLA SITUAZIONE SOCIO ECONOMICA DELL'ENTE**
  - Risultanze della popolazione
  - Risultanze del territorio
  - Risultanze della situazione socio economica dell'Ente
  
- 2. MODALITÀ DI GESTIONE DEI SERVIZI PUBBLICI LOCALI**
  - Servizi gestiti in forma diretta
  - Servizi gestiti in forma associata
  - Servizi affidati a organismi partecipati
  - Servizi affidati ad altri soggetti
  - Altre modalità di gestione di servizi pubblici
  
- 3. SOSTENIBILITÀ ECONOMICO FINANZIARIA DELL'ENTE**
  - Situazione di cassa dell'Ente
  - Livello di indebitamento
  - Debiti fuori bilancio riconosciuti
  - Ripiano disavanzo da riaccertamento straordinario dei residui
  - Ripiano ulteriori disavanzi
  
- 4. GESTIONE RISORSE UMANE**
  
- 5. VINCOLI DI FINANZA PUBBLICA**

## PARTE SECONDA

### INDIRIZZI GENERALI RELATIVI ALLA PROGRAMMAZIONE PER IL PERIODO DI BILANCIO

#### **A. Entrate**

Tributi e tariffe dei servizi pubblici  
Reperimento e impiego risorse straordinarie e in conto capitale  
Ricorso all'indebitamento e analisi della relativa sostenibilità

#### **B. Spese**

Spesa corrente, con specifico rilievo alla gestione delle funzioni fondamentali;  
Programmazione triennale del fabbisogno di personale  
Programmazione biennale degli acquisti di beni e servizi  
Programmazione investimenti e Piano triennale delle opere pubbliche  
Programmi e progetti di investimento in corso di esecuzione e non ancora conclusi

#### **C. Raggiungimento equilibri della situazione corrente e generali del bilancio e relativi equilibri in termini di cassa**

#### **D. Principali obiettivi delle missioni attivate**

#### **E. Gestione del patrimonio con particolare riferimento alla programmazione urbanistica e del territorio e Piano delle alienazioni e della valorizzazione dei beni patrimoniali**

#### **F. Obiettivi del Gruppo Amministrazione Pubblica**

#### **G. Piano triennale di razionalizzazione e riqualificazione della spesa (art.2 comma 594 Legge 244/2007)**

## **PREMESSA**

Il principio contabile applicato n. 12 concernente la programmazione di bilancio, statuisce che la programmazione è il processo di analisi e valutazione che, comparando e ordinando coerentemente tra loro le politiche e i piani per il governo del territorio, consente di organizzare, in una dimensione temporale predefinita, le attività e le risorse necessarie per la realizzazione di fini sociali e la promozione dello sviluppo economico e civile delle comunità di riferimento. Il processo di programmazione, si svolge nel rispetto delle compatibilità economico-finanziarie e tenendo conto della possibile evoluzione della gestione dell'ente, richiede il coinvolgimento dei portatori di interesse nelle forme e secondo le modalità definite da ogni Ente, si conclude con la formalizzazione delle decisioni politiche e gestionali che danno contenuto a programmi e piani futuri riferibili alle missioni dell'ente. Attraverso l'attività di programmazione, le amministrazioni concorrono al perseguimento degli obiettivi di finanza pubblica definiti in ambito nazionale, in coerenza con i principi fondamentali di coordinamento della finanza pubblica emanati in attuazione degli articoli 117, terzo comma, e 119, secondo comma, della Costituzione e ne condividono le conseguenti responsabilità.

### **Il Documento unico di programmazione degli enti locali (DUP)**

Il DUP è lo strumento che permette l'attività di guida strategica ed operativa degli enti locali e consente di fronteggiare in modo permanente, sistemico e unitario le discontinuità ambientali e organizzative. Il DUP costituisce, nel rispetto del principio del coordinamento e coerenza dei documenti di bilancio, il presupposto necessario di tutti gli altri documenti di programmazione.

Secondo il paragrafo 8.4 del Principio contabile applicato concernente la programmazione di cui all'allegato 4/1 al decreto legislativo 23 giugno 2011, n. 118, anche i comuni di dimensione inferiore ai 5000 abitanti sono chiamati all'adozione del DUP, sebbene in forma semplificata rispetto a quella prevista per i comuni medio-grandi. Il Decreto ministeriale del 20 maggio 2015, concernente l'aggiornamento dei principi contabili del Dlgs 118/11, ha infatti introdotto il DUP semplificato, lasciando comunque sostanzialmente invariate le finalità generali del documento.

Il Documento Unico di Programmazione (DUP) deve essere presentato dalla Giunta in Consiglio, entro il 31 luglio di ciascun anno.

### **SEZIONE STRATEGICA**

La sezione strategica sviluppa e concretizza le linee programmatiche di mandato di cui all'art. 46 comma 3 del decreto legislativo 18 agosto 2000, n. 267 e individua, in coerenza con il quadro normativo di riferimento e con gli obiettivi generali di finanza pubblica, le principali scelte che caratterizzano il programma dell'amministrazione da realizzare nel corso del mandato amministrativo.

Nella sezione strategica vengono riportate le politiche di mandato che l'ente intende sviluppare nel corso del triennio, declinate in programmi, che costituiscono la base della successiva attività di programmazione di medio/breve termine che confluisce nel Piano triennale ed annuale della performance.

Il Comune di Salza di Pinerolo, in attuazione dell'art. 46 comma 3 del TUEL ha approvato, con deliberazione di C.C. n. 21 dell'11.06.2019 il Programma di mandato per il periodo 2019 – 2024, dando così avvio al ciclo di gestione della Performance.

Tali Linee Programmatiche, che attengono a vari ambiti di intervento dell'Ente, sono state così denominate:

## **1. FORESTAZIONE**

Il bosco di abete bianco e larice rappresenta una ricchezza per il comune, questo anche grazie al conseguimento della certificazione PEFC ottenuta dalla precedente amministrazione. Intendiamo continuare a collaborare con il corpo forestale dello stato e l'ufficio forestale (Unione Montana) per proseguire la valorizzazione del patrimonio boschivo. Nell'anno passato l'ufficio forestale ha iniziato una serie di sopralluoghi e incontri che si sono concretizzati all'inizio del 2019 nell'approvazione del Piano Forestale. Tale piano sarà uno strumento fondamentale per la gestione dell'abetina di Salza per i prossimi 15 anni e verrà anche utilizzato per cercare di implementare le piste forestali. Proprio per questa sua funzione strategica di documento programmatico sul lungo periodo è stato necessario effettuare più incontri al fine di approvare un piano che rispondesse alle esigenze del territorio.

Pertanto, si continueranno le azioni di manutenzione del territorio e si cercherà di sensibilizzare la popolazione per risolvere il problema delle piante incombenti sulle strade e vicino alle borgate.

## **2. ATTIVITÀ ESTRATTIVE**

Per il nostro comune l'attività estrattiva ha sempre rappresentato una fonte di occupazione. Da qui l'intenzione di mantenere i contatti con le attività tuttora ad essa legata affinché venga data la possibilità di lavoro a gente del posto. Si vorrebbero promuovere alcuni incontri con la ditta per controllare l'andamento dell'attività estrattiva in modo da verificare il razionale sfruttamento del giacimento.

Si vuole rinnovare l'impegno di collaborazione con Scopriminiera ed istituire un tavolo di lavoro che si occupi di: analizzare le loro proposte turistiche culturali, promuovere iniziative che sfruttino la miniera Gianna con il suo sbocco a Salza prevedendo una sosta dei visitatori, concordare la realizzazione e la promozione di attività che portino i turisti nel vallone di Salza sfruttando i sentieri tematici (l'abetina di Salza e il sentiero dei minatori che verrà ripristinato in primavera grazie ad un contributo ottenuto partecipando ad un bando del Gal).

## **3. AGRICOLTURA**

L'abbandono della montagna, ha portato al degrado di prati e campi. L'impegno è di trovare possibili nuove forme di riconversione di questi terreni, valutando le possibilità di accedere a finanziamenti e le opportunità fornite dalla nuova legge sull'associazionismo fondiario per la gestione comune dei fondi come pascoli o taglio del legname.

## **4. ATTIVITÀ CULTURALI**

Promuovere iniziative culturali ed organizzare incontri con argomenti di interesse pubblico presso la "Friulana" in modo da sfruttare al meglio questa nuova e ben attrezzata struttura.

Ripristinare la segnaletica dei murales ed eventualmente restaurare quelli danneggiati. Valutare l'opportunità di aggiornare ed integrare il depliant informativo.

Cercare di organizzare alcune giornate per riqualificare il Museo dei Salsin riprendendo il lavoro della mappa di comunità e raccogliendo testimonianze orali di eventi passati anche legate ai percorsi della resistenza.

## **5. RISORSE IDRICHE**

Mantenimento in capo al comune della gestione del servizio idrico integrato, con la programmazione di interventi di manutenzione agli acquedotti e alle fognature. Completamento dei punti antincendio nelle borgate.

Nell'ottica di previsione di carenze idriche, come già abbiamo visto negli scorsi anni, continueremo con il ripristino delle vecchie sorgenti e verrà valutata la possibilità di captazione di una nuova sorgente a monte dell'acquedotto esistente. Si provvederà alla sistemazione degli allacciamenti alla rete idrica in borgata Campoforano.

## **6. VIABILITA'**

Miglioramento viabilità alle borgate e continuazione della sistemazione della strada per Serrevecchio.

Proseguire le pratiche per la realizzazione della pista forestale che collega località Milan con la pista esistente in località Antoard.

Continuare la collaborazione con la Città Metropolitana di Torino per la sistemazione definitiva della strada di collegamento Didiero- Fontane.

Continuare la pavimentazione in borgata Campoforano (strada dietro la chiesa e in punta alla borgata).

Cercare di organizzare alcune giornate di volontariato, come abbiamo fatto, per fare piccoli lavori per la comunità e cercare di creare un clima di collaborazione e amicizia.

## **7. ILLUMINAZIONE PUBBLICA**

Completare la sostituzione dei punti luce nelle borgate di Fontane e Serrevecchio con faretti a led. Posizionamento di nuovi punti luce in zona piazzale cimitero e incrocio Coppi-Inverso.

## **8. TURISMO E SPORT**

L'impegno dell'amministrazione è quello di valorizzare e sostenere le attività portate avanti dalle associazioni locali e completare l'area "Pro Loco ". Si intende continuare a lavorare per permettere il funzionamento della pista di pattinaggio e dei corsi per le scuole (siamo passati da 50/60 iscritti a circa 160). Per migliorare la gestione dell'impianto è necessario sistemare i servizi igienici ed il deposito pattini. Si valuta la possibilità di coprire la pista di pattinaggio cercando dei fondi anche tramite richieste di contributo.

## **9. RAPPORTO CON I CITTADINI**

Impegno a portare avanti iniziative che verranno proposte, valutando le esigenze del territorio e le possibilità finanziarie, in modo da venire incontro, nei limiti del possibile, alle esigenze che verranno proposte.

D.U.P. SEMPLIFICATO

PARTE PRIMA

**ANALISI DELLA SITUAZIONE INTERNA  
ED ESTERNA DELL'ENTE**

# 1 – Risultanze dei dati relativi alla popolazione, al territorio ed alla situazione socio economica dell'Ente

## Risultanze della popolazione

Popolazione residente alla fine del 2020 (*penultimo anno precedente*) n. **75** di cui:

maschi n. **49**

femmine n. **26**

di cui:

in età prescolare (0/5 anni) n. **2**

in età scuola obbligo (7/16 anni) n. **6**

in forza lavoro 1° occupazione (17/29 anni) n. **11**

in età adulta (30/65 anni) n. **33**

oltre 65 anni n. **23**

Nati nell'anno n. **0**

Deceduti nell'anno n. **0**

Saldo naturale: +/- **0**

Immigrati nell'anno n. **1**

Emigrati nell'anno n. **1**

Saldo migratorio: +/- **0**

Saldo complessivo (naturale + migratorio): +/- **0**

## Risultanze del territorio

Superficie Km<sup>2</sup> **15,89**

Risorse idriche:

laghi n. **0**

fiumi n. **0**

Strade:

autostrade Km **0,00**

strade extraurbane Km **6,00**

strade urbane Km **0,00**

strade locali Km **4,00**

itinerari ciclopedonali Km **0,00**



Strumenti urbanistici vigenti:

Piano regolatore – PRGC – adottato **Si**

Piano regolatore – PRGC – approvato **Si**

Piano edilizia economica popolare – PEEP **No**

Piano Insediamenti Produttivi – PIP **No**

## **Risultanze della situazione socio economica dell'Ente**

Asili nido con posti n. **0**

Scuole dell'infanzia con posti n. **0**

Scuole primarie con posti n. **0**

Scuole secondarie con posti n. **0**

Strutture residenziali per anziani n. **0**

Farmacie Comunali n. **0**

Depuratori acque reflue n. **3**

Rete acquedotto Km **6,00**

Aree verdi, parchi e giardini Km<sup>2</sup> **0,000**

Punti luce Pubblica Illuminazione n. **0**

Rete gas Km **0,00**

Discariche rifiuti n. **0**

Mezzi operativi per gestione territorio n. **2**

Veicoli a disposizione n. **1**

## **2 – Modalità di gestione dei servizi pubblici locali**

Il principale oggetto dell'attività di un Ente è rappresentato dalla fornitura di servizi ai cittadini e la strategia di questa Amministrazione non può non porre al centro il miglioramento della qualità offerta e l'ampliamento del grado di "copertura".

Le principali tipologie di servizio, distinguendo un base alla modalità di gestione nonché tra quelli in gestione diretta e quelli esternalizzati a soggetti esterni o appartenenti al Gruppo Pubblico Locale, sono:

- **Servizio idrico integrato** gestito direttamente dall'Ente;
- **Raccolta e smaltimento rifiuti**, servizio esternalizzato al Consorzio Acea Pinerolese.

### 3 – Sostenibilità economico finanziaria

#### Situazione di cassa dell'ente

Fondo cassa al 31/12/2020 (*penultimo anno dell'esercizio precedente*) **148.095,94**

Andamento del Fondo cassa nel triennio precedente

Fondo cassa al 31/12/2019 (*anno precedente*) **62.613,91**  
Fondo cassa al 31/12/2018 (*anno precedente -1*) **236.652,72**  
Fondo cassa al 31/12/2017 (*anno precedente -2*) **150.232,08**

Utilizzo Anticipazione di cassa nel triennio precedente

Anno di riferimento	gg di utilizzo	costo interessi passivi
2020	0	0,00
2019	0	0,00
2018	0	0,00

#### Livello di indebitamento

Incidenza interessi passivi impegnati/entrate accertate primi 3 titoli

Anno di riferimento	Interessi passivi impegnati (a)	Entrate accertate tit. 1-2-3 (b)	Incidenza (a/b) %
2020	8.731,60	222.294,75	3,93
2019	9.403,68	215.831,54	4,36
2018	10.040,02	216.645,17	4,63

#### Debiti fuori bilancio riconosciuti

Anno di riferimento	Importi debiti fuori bilancio riconosciuti (a)
2020	0,00
2019	0,00
2018	0,00

## 4 – Gestione delle risorse umane

La pianta organica viene configurata dal vigente ordinamento come elemento strutturale correlato all'assetto organizzativo dell'ente: in questa sede è bene ricordare che la dotazione e l'organizzazione del personale, con il relativo bagaglio di competenze ed esperienze, costituisce il principale strumento per il perseguimento degli obiettivi strategici e gestionali dell'Amministrazione.

Il Comune di Salza di Pinerolo non dispone di una propria pianta organica, tutto il personale operante presso l'Ente opera in regime di Convenzione con i Comuni limitrofi.

Ai sensi dell'art. 109, 2° comma e dell'art. 50, 10° comma del D.Lgs. 18 agosto 2000, n. 267 - TUEL e dell'art. 34 del vigente Regolamento in materia di Ordinamento Generale degli Uffici e dei Servizi, le Posizioni Organizzative sono state conferite ai sotto elencati Funzionari:

C.d.R	Responsabile	Referente politico
<b>ORGANIZZAZIONE - ATTIVITA' ISTITUZIONALI E SERVIZI GENERALI</b>	<b>SINDACO – VICE SEGRETARIO</b>	<b>SINDACO</b>
<b>DIFESA - GIUSTIZIA</b>	<b>VICE SEGRETARIO COMUNALE - SINDACO</b>	<b>SINDACO</b>
<b>ISTRUZIONE - CULTURA - SPORT - ATTIVITA' FORMATIVE</b>	<b>VICE SEGRETARIO COMUNALE – SINDACO</b>	<b>SINDACO</b>
<b>GESTIONE DEL TERRITORIO</b>	<b>VICE SEGRETARIO COMUNALE - SINDACO</b>	<b>SINDACO</b>
<b>ATTIVITA' SOCIALI</b>	<b>VICE SEGRETARIO COMUNALE</b>	<b>SINDACO</b>
<b>ATTIVITA' PRODUTTIVE</b>	<b>VICE SEGRETARIO COMUNALE - SINDACO</b>	<b>SINDACO</b>
<b>DIVERSI</b>	<b>SINDACO – VICE SEGRETARIO</b>	<b>SINDACO</b>

## Personale

Personale in servizio al 31/12/2020 (anno precedente l'esercizio in corso)

Categoria	Numero	Tempo indeterminato	Altre tipologie
Categoria A	0	0	0
Categoria B1	0	0	0
Categoria B3	0	0	0
Categoria C	0	0	0
Categoria D1	0	0	0
Categoria D3	0	0	0
TOTALE	0	0	0

Numero dipendenti in servizio al 31/12/2020: **0**

Andamento della spesa di personale nell'ultimo quinquennio

Anno di riferimento	Dipendenti	Spesa di personale	Incidenza % spesa personale/spesa corrente
<b>2020</b>	0	1.336,14	0,80
<b>2019</b>	0	2.545,68	1,58
<b>2018</b>	0	2.381,76	1,46
<b>2017</b>	0	700,00	0,48
<b>2016</b>	0	0,00	0,00

## 5 – Vincoli di finanza pubblica

### **Rispetto dei vincoli di finanza pubblica**

L'Ente nel quinquennio precedente ha rispettato i vincoli di finanza pubblica.

Inoltre, il comma 18 dell'art. 31 dell' art. 31 della legge 183/2011 dispone che gli enti sottoposti al patto di stabilità devono iscrivere in bilancio le entrate e le spese correnti in termini di competenza in misura tale che, unitamente alle previsioni dei flussi di cassa di entrate e spese in conto capitale, al netto della riscossione e concessione di crediti (Titolo IV delle entrate e titolo II delle uscite), sia consentito il raggiungimento dell'obiettivo programmatico del patto per il triennio di riferimento. Pertanto la previsione di bilancio annuale e pluriennale e le successive variazioni devono garantire il rispetto del saldo obiettivo.

Il Comune di Salza di Pinerolo non è soggetto al patto di stabilità.

Nella Legge di Bilancio 145/2018 il pareggio di bilancio, così come declinato dall'articolo 1 comma 466 L. 232/2016, viene sostanzialmente abolito.

D.U.P. SEMPLIFICATO

PARTE SECONDA

**INDIRIZZI GENERALI RELATIVI  
ALLA PROGRAMMAZIONE  
PER IL PERIODO DI BILANCIO**

Nel periodo di valenza del presente D.U.P.semplificato, in linea con il programma di mandato dell'Amministrazione, la programmazione e la gestione dovrà essere improntata sulla base dei seguenti indirizzi generali:

## A – Entrate

### Tributi e tariffe dei servizi pubblici

Le aliquote e le tariffe relative alle principali imposte e tasse comunali sono le seguenti:

### NUOVA IMU

Per quanto riguarda la nuova Imposta Municipale Unica, così come disciplinata dall'art. 1 commi 738-783 della Legge 27.12.2019, n. 160 si prevedono le seguenti aliquote;

N.D.	TIPOLOGIA DEGLI IMMOBILI	Aliquote IMU ‰
1	REGIME ORDINARIO DELL'IMPOSTA per tutte le categorie di immobili oggetto di imposizione non incluse nelle sottostanti classificazioni	8,60‰
2	Unità immobiliare accatastata nelle cat. A/1, A/8 e A/9 adibita ad abitazione principale e relative pertinenze nella misura massima di un'unità pertinenziale per ciascuna delle categorie catastali C/2, C/6 e C/7	5,00‰
3	Unità immobiliari accatastate nelle cat. C/2, C/6 e C/7	7,60‰
4	Unità immobiliare concessa in comodato dal soggetto passivo dell'imposta a parenti in linea retta entro il primo grado che la utilizzino come abitazione principale	5,60 ‰
5	Aree fabbricabili	7,60 ‰
6	Fabbricati rurali ad uso strumentale	0,00 ‰ ad esclusione di quelli nei quali viene esercitata un'attività commerciale (agriturismi, Bed & Breakfast, Affittacamere, ecc.), per i quali l'imposta è dovuta nella misura del 1,00 ‰
7	Beni merce	1,00 ‰

## TARI

Visti:

- la direttiva 2008/98/CE del Parlamento europeo e del Consiglio del 19 novembre 2008 relativa ai rifiuti, così come modificata dalla direttiva 2018/851/UE del Parlamento europeo e del Consiglio del 30 maggio 2018;
- la legge 14 novembre 1995, n. 481 e sue successive modifiche e integrazioni, recante "Norme per la concorrenza e la regolazione dei servizi di pubblica utilità. Istituzione delle autorità di regolazione dei servizi di pubblica utilità";
- il decreto del Presidente della Repubblica 27 aprile 1999, n. 158 "Regolamento recante norme per la elaborazione del metodo normalizzato per definire la tariffa del servizio di gestione del ciclo dei rifiuti urbani" che all'art. 8 comma 1 recita: "*Ai fini della determinazione della tariffa ai sensi dell'art. 49, comma 8, del decreto legislativo n. 22 del 1997, il soggetto gestore del ciclo dei rifiuti urbani di cui all'art. 23 del decreto legislativo 5 febbraio 1997, n. 22, e successive modificazioni e integrazioni, ovvero i singoli comuni, approvano il piano finanziario degli interventi relativi al servizio di gestione dei rifiuti urbani, tenuto conto della forma di gestione del servizio prescelta tra quelle previste dall'ordinamento*".
- la legge 27 luglio 2000, n. 212;
- il decreto legislativo 6 settembre 2005, n. 206;
- il decreto legislativo 3 aprile 2006, n. 152, recante "Norme in materia ambientale";
- la legge 24 dicembre 2007, n. 244;
- la legge 27 dicembre 2013, n. 147 che all'art. 1 comma 638 istituiva l'imposta unica comunale (IUC) comprendente la tassa sui rifiuti (TARI) destinata a finanziare i costi del servizio di raccolta e smaltimento dei rifiuti, a carico dell'utilizzatore e che al comma 651 afferma che "Il comune nella commisurazione della tariffa tiene conto dei criteri determinati con il regolamento di cui al decreto del Presidente della Repubblica 27 aprile 1999, n. 158".
- il decreto legislativo 18 aprile 2016, n. 50;
- l'art. 1 comma 527 della L. 205/2017 con la quale viene attribuito all'Autorità di regolazione per l'energia reti e ambiente (ARERA) funzioni di regolazione e controllo per la determinazione dei corrispettivi del servizio integrato dei rifiuti;

**Visto** l'art. 1, comma 738, della legge 27 dicembre 2019, n. 160, che testualmente recita « *A decorrere dall'anno 2020, l'imposta unica comunale di cui all'articolo 1, comma 639, della legge 27 dicembre 2013, n. 147, è abolita, ad eccezione delle disposizioni relative alla tassa sui rifiuti (TARI)...* »;

**Visto** l'art. 1, comma 169, della legge 27 dicembre 2006, n. 296, che testualmente recita: « *169. Gli enti locali deliberano le tariffe e le aliquote relative ai tributi di loro competenza entro la data fissata da norme statali per la deliberazione del bilancio di previsione. Dette deliberazioni, anche se approvate successivamente all'inizio dell'esercizio purché entro il termine innanzi indicato, hanno effetto dal 1° gennaio dell'anno di riferimento. In caso di mancata approvazione entro il suddetto termine, le tariffe e le aliquote si intendono prorogate di anno in anno.* »;

**Visto** il comma 683 del suddetto articolo che testualmente recita:

«*683. Il consiglio comunale deve approvare, entro il termine fissato da norme statali per l'approvazione del bilancio di previsione, le tariffe della TARI in conformità al piano finanziario del servizio di gestione dei rifiuti urbani, redatto dal soggetto che svolge il servizio stesso ed approvato dal consiglio comunale o da altra autorità competente a norma delle leggi vigenti in materia, e le aliquote della TASI, in conformità con i servizi e i costi individuati ai sensi della lettera b), numero 2), del comma 682 e possono essere differenziate in ragione del settore di attività nonché della tipologia e della destinazione degli immobili.*»;

**Richiamato** l'art. 107 del D.l. di cui al paragrafo precedente, convertito in L. 27 del 24.04.2020, il quale al comma 5 recita testualmente: « *I comuni possono, in deroga all'articolo 1, commi 654 e 683, della legge 27 dicembre 2013, n. 147, approvare le tariffe della TARI e della tariffa corrispettiva adottate*



*per l'anno 2019, anche per l'anno 2020, provvedendo entro il 31 dicembre 2020 alla determinazione ed approvazione del piano economico finanziario del servizio rifiuti (PEF) per il 2020. L'eventuale conguaglio tra i costi risultanti dal PEF per il 2020 ed i costi determinati per l'anno 2019 puo' essere ripartito in tre anni, a decorrere dal 2021."*

**Atteso** che con deliberazione del Consiglio Comunale del 27.07.2020, n. 23 in considerazione della situazione straordinaria di emergenza sanitaria derivante dalla diffusione dell'epidemia da COVID-19 e della oggettiva difficoltà di approvare il Piano economico finanziario 2020 e le conseguenti tariffe TARI nell'osservanza dei criteri previsti dall'ordinamento vigente, venivano approvate anche per l'anno 2020 le tariffe TARI già adottate per l'anno 2019, dando atto che l'eventuale conguaglio tra i costi risultanti dal PEF per il 2020 ed i costi determinati per l'anno 2019 saranno ripartiti in tre anni, a decorrere dal 2021.

**Rammentato** che il Consorzio ACEA Pinerolese, è stato costituito ai sensi della Legge Regionale N. 24/2002, per conto dei 47 Comuni consorziati tra cui il Comune di Salza di Pinerolo al fine di assicurare l'organizzazione dei servizi di spazzamento stradale, dei servizi di raccolta differenziata e di raccolta del rifiuto indifferenziato, nonché la rimozione dei rifiuti, esercitando, inoltre, i poteri di vigilanza nei confronti del soggetto gestore ACEA Pinerolese Industriale

**Verificato che** il Consorzio ACEA Pinerolese si trova a rivestire il ruolo di Ente territorialmente competente in quanto ai sensi della LR 24/2002, è delegato dai Comuni associati alla definizione delle politiche di competenza del sistema integrato del Bacino assegnato e all'organizzazione dei servizi

**Rilevato che** in ottemperanza all'art. 8 della deliberazione Arera n. 443/2019/R/rif, l'Ente Territorialmente competente trasmette all'Autorità, entro 30 giorni dall'adozione delle pertinenti determinazioni ovvero dal termine stabilito dalla normativa statale di riferimento, la predisposizione del Pef e i corrispettivi del servizio integrato dei rifiuti, o dei singoli servizi che costituiscono attività di gestione.

**Ribadito** che con riferimento alle tariffe TARI per l'anno 2021, ai sensi dell'art.1 comma 683 della L.147/13, il Consiglio Comunale deve approvare, entro il termine fissato da norme statali per l'approvazione del bilancio di previsione, le tariffe della Tassa sui rifiuti (TARI) in conformità al piano finanziario del servizio di gestione dei rifiuti urbani, redatto dal soggetto che svolge il servizio stesso ed approvato dal consiglio comunale o da altra autorità competente a norma delle leggi vigenti in materia;

Per il periodo 2022-2024, pertanto, la determinazione delle tariffe dovrà tenere conto dei sopracitati provvedimenti.

#### **ADDIZIONALE COMUNALE ALL'IMPOSTA SUL REDDITO DELLE PERSONALE FISICHE**

Il presente documento è stato redatto prevedendo un'aliquota dello 0,30 per cento.

#### **Ricorso all'indebitamento e analisi della relativa sostenibilità**

In merito al ricorso all'indebitamento, nel corso del periodo di bilancio l'Ente non prevede il ricorso all'indebitamento.

### Quadro riassuntivo di competenza

ENTRATE	TREND STORICO			PROGRAMMAZIONE PLURIENNALE			% scostamento della col. 4 rispetto alla col. 3
	2019 (accertamenti)	2020 (accertamenti)	2021 (previsioni)	2022 (previsioni)	2023 (previsioni)	2024 (previsioni)	
	1	2	3	4	5	6	
Tributarie	65.432,14	66.925,18	68.912,00	68.912,00	68.912,00	0,00	0,000
Contributi e trasferimenti correnti	13.924,34	28.770,16	49.425,25	27.325,25	18.681,25	0,00	- 44,713
Extratributarie	136.475,06	126.599,41	138.709,00	139.259,00	139.259,00	0,00	0,396
<b>TOTALE ENTRATE CORRENTI</b>	<b>215.831,54</b>	<b>222.294,75</b>	<b>257.046,25</b>	<b>235.496,25</b>	<b>226.852,25</b>	<b>0,00</b>	<b>- 8,383</b>
Proventi oneri di urbanizzazione destinati a spese correnti	0,00	0,00	0,00	0,00	0,00	0,00	0,000
Avanzo di amministrazione applicato per spese correnti	0,00	0,00	0,00	0,00			
Fondo pluriennale vincolato per spese correnti	0,00	0,00	6.315,20	0,00	0,00	0,00	-100,000
<b>TOTALE ENTRATE UTILIZZATE PER SPESE CORRENTI E RIMBORSO PRESTITI (A)</b>	<b>215.831,54</b>	<b>222.294,75</b>	<b>263.361,45</b>	<b>235.496,25</b>	<b>226.852,25</b>	<b>0,00</b>	<b>- 10,580</b>
alien. e traf. c/capitale (al netto degli oneri di urbanizzazione per spese correnti)	165.410,86	202.987,27	312.345,18	111.573,07	111.573,07	0,00	- 64,278
- di cui proventi oneri di urbanizzazione destinati a investimenti	0,00	0,00	0,00	0,00	0,00	0,00	0,000
Accensione mutui passivi	0,00	0,00	0,00	0,00	0,00	0,00	0,000
Altre accensione di prestiti	0,00	0,00	0,00	0,00	0,00	0,00	0,000
Avanzo di amministrazione applicato per finanziamento di investimenti	0,00	0,00	0,00	0,00			
Fondo pluriennale vincolato per spese conto capitale	100.849,55	55.567,27	29.026,03	0,00	0,00	0,00	-100,000
<b>TOTALE ENTRATE C/CAPITALE DESTINATI A INVESTIMENTI (B)</b>	<b>266.260,41</b>	<b>258.554,54</b>	<b>341.371,21</b>	<b>111.573,07</b>	<b>111.573,07</b>	<b>0,00</b>	<b>- 67,316</b>
Riscossione crediti	0,00	0,00	0,00	0,00	0,00	0,00	0,000
Anticipazioni di cassa	0,00	0,00	0,00	0,00	0,00	0,00	0,000
<b>TOTALE MOVIMENTO FONDI (C)</b>	<b>0,00</b>	<b>0,00</b>	<b>0,00</b>	<b>0,00</b>	<b>0,00</b>	<b>0,00</b>	<b>0,000</b>
<b>TOTALE GENERALE (A+B+C)</b>	<b>482.091,95</b>	<b>480.849,29</b>	<b>604.732,66</b>	<b>347.069,32</b>	<b>338.425,32</b>	<b>0,00</b>	<b>- 42,607</b>

### Quadro riassuntivo di cassa

ENTRATE					% scostamento della col. 4 rispetto alla col. 3
	2019 (riscossioni)	2020 (riscossioni)	2021 (previsioni cassa)	2022 (previsioni cassa)	
	1	2	3	4	
Tributarie	38.198,62	89.210,92	80.148,01	106.415,64	32,773
Contributi e trasferimenti correnti	11.839,34	32.979,16	56.928,25	47.393,41	- 16,748
Extratributarie	87.557,10	162.185,52	245.577,11	220.971,26	- 10,019
<b>TOTALE ENTRATE CORRENTI</b>	<b>137.595,06</b>	<b>284.375,60</b>	<b>382.653,37</b>	<b>374.780,31</b>	<b>- 2,057</b>
Proventi oneri di urbanizzazione destinati a spese correnti	0,00	0,00	0,00	0,00	0,000
Fondo di cassa utilizzato per spese correnti	0,00	0,00	0,00	0,00	0,000
<b>TOTALE ENTRATE UTILIZZATE PER SPESE CORRENTI E RIMBORSO PRESTITI (A)</b>	<b>137.595,06</b>	<b>284.375,60</b>	<b>382.653,37</b>	<b>374.780,31</b>	<b>- 2,057</b>
alien. e traf. c/capitale (al netto degli oneri di urbanizzazione per spese correnti)	83.635,85	250.252,37	404.948,51	319.001,29	- 21,224
<i>- di cui proventi oneri di urbanizzazione destinati a investimenti</i>	<i>0,00</i>	<i>0,00</i>	<i>0,00</i>	<i>0,00</i>	<i>0,000</i>
Accensione mutui passivi	0,00	0,00	0,00	0,00	0,000
Altre accensione di prestiti	0,00	0,00	0,00	0,00	0,000
Fondo di cassa utilizzato per spese conto capitale	0,00	0,00	0,00	0,00	0,000
<b>TOTALE ENTRATE C/CAPITALE DESTINATI A INVESTIMENTI (B)</b>	<b>83.635,85</b>	<b>250.252,37</b>	<b>404.948,51</b>	<b>319.001,29</b>	<b>- 21,224</b>
Riscossione crediti	0,00	0,00	0,00	0,00	0,000
Anticipazioni di cassa	0,00	0,00	0,00	0,00	0,000
<b>TOTALE MOVIMENTO FONDI (C)</b>	<b>0,00</b>	<b>0,00</b>	<b>0,00</b>	<b>0,00</b>	<b>0,000</b>
<b>TOTALE GENERALE (A+B+C)</b>	<b>221.230,91</b>	<b>534.627,97</b>	<b>787.601,88</b>	<b>693.781,60</b>	<b>- 11,912</b>

## PROSPETTO DIMOSTRATIVO DEL RISPETTO DEI VINCOLI DI INDEBITAMENTO DEGLI ENTI LOCALI ESERCIZIO 2022

<b>ENTRATE RELATIVE AI PRIMI TRE TITOLI DELLE ENTRATE</b> <i>(rendiconto penultimo anno precedente quello in cui viene prevista l'assunzione dei mutui)</i> ex art. 204, c. 1 del D.L.gs. N. 267/2000		<b>COMPETENZA ANNO 2022</b>	<b>COMPETENZA ANNO 2023</b>	<b>COMPETENZA ANNO 2024</b>
1) Entrate correnti di natura tributaria, contributiva e perequativa (Titolo I)	(+)	66.925,18	68.740,00	68.740,00
2) Trasferimenti correnti (Titolo II)	(+)	28.770,16	39.969,93	21.624,93
3) Entrate extratributarie (Titolo III)	(+)	126.599,41	137.691,25	138.205,28
<b>TOTALE ENTRATE PRIMI TRE TITOLI</b>		<b>222.294,75</b>	<b>246.401,18</b>	<b>228.570,21</b>
<b>SPESA ANNUALE PER RATE MUTUI/OBBLIGAZIONI</b>				
Livello massimo di spesa annuale <sup>(1)</sup>	(+)	22.229,48	24.640,12	22.857,02
Ammontare interessi per mutui, prestiti obbligazionari, aperture di credito e garanzie di cui all'articolo 207 del TUEL autorizzati fino al 31/12/esercizio precedente <sup>(2)</sup>	(-)	7.274,00	7.274,00	7.274,00
Ammontare interessi per mutui, prestiti obbligazionari, aperture di credito e garanzie di cui all'articolo 207 del TUEL autorizzati nell'esercizio in corso	(-)	0,00	0,00	0,00
Contributi erariali in c/interessi su mutui	(+)	0,00	0,00	0,00
Ammontare interessi riguardanti debiti espressamente esclusi dai limiti di indebitamento	(+)	0,00	0,00	0,00
<b>Ammontare disponibile per nuovi interessi</b>		<b>14.955,48</b>	<b>17.366,12</b>	<b>15.583,02</b>
<b>TOTALE DEBITO CONTRATTO</b>				
Debito contratto al 31/12/esercizio precedente	(+)	371.681,42	357.226,75	357.226,75
Debito autorizzato nell'esercizio in corso	(+)	0,00	0,00	0,00
<b>TOTALE DEBITO DELL'ENTE</b>		<b>371.681,42</b>	<b>357.226,75</b>	<b>357.226,75</b>
<b>DEBITO POTENZIALE</b>				
Garanzie principali o sussidiarie prestate dall'Ente a favore di altre Amministrazioni pubbliche e di altri soggetti		0,00	0,00	0,00
di cui, garanzie per le quali è stato costituito accantonamento		0,00	0,00	0,00
Garanzie che concorrono al limite di indebitamento		0,00	0,00	0,00

(1) Per gli enti locali l'importo annuale degli interessi sommato a quello dei mutui precedentemente contratti, a quello dei prestiti obbligazionari precedentemente emessi, a quello delle aperture di credito stipulate ed a quello derivante da garanzie prestate ai sensi dell'articolo 207, al netto dei contributi statali e regionali in conto interessi, non supera il 12 per cento, per l'anno 2011, l'8 per cento, per gli anni dal 2012 al 2014, e il 10 per cento, a decorrere dall'anno 2015, delle entrate relative ai primi tre titoli del rendiconto del penultimo anno precedente quello in cui viene prevista l'assunzione dei mutui. Per gli enti locali di nuova istituzione si fa riferimento, per i primi due anni, ai corrispondenti dati finanziari del bilancio di previsione (art. 204, comma 1, del TUEL).

(2) Con riferimento anche ai finanziamenti imputati contabilmente agli esercizi successivi.

## **B – Spese**

### **Programmazione triennale del fabbisogno di personale**

Il Comune di Salza di Pinerolo non dispone di una propria pianta organica, tutto il personale operante presso il Comune di Salza di Pinerolo opera in regime di Convenzione con i Comuni limitrofi, nel presente documento di programmazione è previsto di proseguire in tale direzione.

### **Programmazione investimenti e Piano triennale delle opere pubbliche**

Secondo quanto disposto normativa disciplinante la programmazione delle opere pubbliche, la realizzazione dei lavori pubblici degli enti locali deve essere svolta in conformità ad un programma triennale e ai suoi aggiornamenti annuali; i lavori da realizzare nel primo anno del triennio, inoltre, sono compresi nell'elenco annuale che costituisce il documento di previsione per gli investimenti in lavori pubblici ed il loro finanziamento. In questa sede è bene evidenziare come le opere pubbliche siano una delle componenti più evidenti per il cittadino di quella che è la Vision dell'Amministrazione e quindi rappresentino in maniera emblematica le scelte della politica e gli impatti sugli stakeholder.

Nella programmazione 2021/2023 non sono stati inseriti finanziamenti di cui non si ha ancora la certezza della concessione. Per quanto riguarda gli investimenti l'attenzione dell'amministrazione sarà rivolta alla manutenzione degli immobili comunali, della messa in sicurezza della viabilità comunale ed alla sistemazione idrogeologica del territorio.

Il Comune provvederà, qualora siano previsti lavori di singolo importo superiore a 100.000,00 all'approvazione del Programma Triennale e l'Elenco Annuale delle Opere Pubbliche 2021 – 2023 nei termini previsti dalle leggi vigenti.

## C – Raggiungimento equilibri della situazione corrente e generali del bilancio e relativi equilibri in termini di cassa

### EQUILIBRI DI BILANCIO (solo per gli Enti locali) <sup>(1)</sup> 2022 - 2023 - 2024

EQUILIBRI ECONOMICO-FINANZIARIO			COMPETENZA ANNO 2022	COMPETENZA ANNO 2023	COMPETENZA ANNO 2024
Fondo di cassa all'inizio dell'esercizio		0,00			
A) Fondo pluriennale vincolato per spese correnti iscritto in entrata	(+)		0,00	0,00	0,00
AA) Recupero disavanzo di amministrazione esercizio precedente	(-)		0,00	0,00	0,00
B) Entrate titoli 1.00 - 2.00 - 3.00 <i>di cui per estinzione anticipata di prestiti</i>	(+)		235.496,25 0,00	226.852,25 0,00	0,00 0,00
C) Entrate Titolo 4.02.06 - Contributi agli investimenti direttamente destinati al rimborso dei prestiti da amministrazioni pubbliche	(+)		0,00	0,00	0,00
D) Spese Titolo 1.00 - Spese correnti <i>di cui fondo pluriennale vincolato</i> <i>di cui fondo crediti di dubbia esigibilità</i>	(-)		220.095,21 0,00 8.426,96	211.451,21 0,00 8.426,96	0,00 0,00 0,00
E) Spese Titolo 2.04 - Trasferimenti in conto capitale	(-)		0,00	0,00	0,00
F) Spese Titolo 4.00 - Quote di capitale amm.to mutui e prestiti obbligazionari <i>di cui per estinzione anticipata di prestiti</i> <i>di cui Fondo anticipazioni di liquidità</i>	(-)		14.454,67 0,00 0,00	14.454,67 0,00 0,00	0,00 0,00 0,00
<b>G) Somma finale (G=A-AA+B+C-D-E-F)</b>			<b>946,37</b>	<b>946,37</b>	<b>0,00</b>
<b>ALTRE POSTE DIFFERENZIALI, PER ECCEZIONI PREVISTE DA NORME DI LEGGE, CHE HANNO EFFETTO SULL'EQUILIBRIO EX ARTICOLO 162, COMMA 6, DEL TESTO UNICO DELLE LEGGI SULL'ORDINAMENTO DEGLI ENTI LOCALI</b>					
H) Utilizzo avanzo di amministrazione per spese correnti e per rimborso prestiti <sup>(2)</sup> <i>di cui per estinzione anticipata di prestiti</i>	(+)		0,00 0,00	0,00	0,00
I) Entrate di parte capitale destinate a spese correnti in base a specifiche disposizioni di legge o dei principi contabili <i>di cui per estinzione anticipata di prestiti</i>	(+)		0,00 0,00	0,00 0,00	0,00 0,00
L) Entrate di parte corrente destinate a spese di investimento in base a specifiche disposizioni di legge o dei principi contabili	(-)		0,00	0,00	0,00
M) Entrate da accensione di prestiti destinate a estinzione anticipata dei prestiti	(+)		0,00	0,00	0,00
<b>EQUILIBRIO DI PARTE CORRENTE <sup>(3)</sup></b>					
<b>O=G+H+I-L+M</b>			<b>0,00</b>	<b>0,00</b>	<b>0,00</b>

**EQUILIBRI DI BILANCIO**  
**(solo per gli Enti locali) <sup>(1)</sup>**  
**2022 - 2023 - 2024**

EQUILIBRI ECONOMICO-FINANZIARIO			COMPETENZA ANNO 2022	COMPETENZA ANNO 2023	COMPETENZA ANNO 2024
P) Utilizzo avanzo di amministrazione per spese di investimento <sup>(2)</sup>	(+)		0,00		
Q) Fondo pluriennale vincolato per spese in conto capitale iscritto in entrata	(+)		0,00	0,00	0,00
R) Entrate Titoli 4.00 - 5.00 - 6.00	(+)		111.573,07	111.573,07	0,00
C) Entrate Titolo 4.02.06 - Contributi agli investimenti direttamente destinati al rimborso dei prestiti da amministrazioni pubbliche	(-)		0,00	0,00	0,00
I) Entrate di parte capitale destinate a spese correnti in base a specifiche disposizioni di legge o dei principi contabili	(-)		0,00	0,00	0,00
S1) Entrate Titolo 5.02 per Riscossioni crediti di breve termine	(-)		0,00	0,00	0,00
S2) Entrate Titolo 5.03 per Riscossioni crediti di medio-lungo termine	(-)		0,00	0,00	0,00
T) Entrate Titolo 5.04 relative a Altre entrate per riduzioni di attività finanziaria	(-)		0,00	0,00	0,00
L) Entrate di parte corrente destinate a spese di investimento in base a specifiche disposizioni di legge o dei principi contabili	(+)		0,00	0,00	0,00
M) Entrate da accensione di prestiti destinate a estinzione anticipata dei prestiti	(-)		0,00	0,00	0,00
U) Spese Titolo 2.00 - Spese in conto capitale <i>di cui fondo pluriennale vincolato di spesa</i>	(-)		112.519,44 0,00	112.519,44 0,00	0,00 0,00
V) Spese Titolo 3.01 per Acquisizioni di attività finanziarie	(-)		0,00	0,00	0,00
E) Spese Titolo 2.04 - Trasferimenti in conto capitale	(+)		0,00	0,00	0,00
<b>EQUILIBRIO DI PARTE CAPITALE</b>					
<b>Z=P+Q+R-C-I-S1-S2-T+L-M-U-V+E</b>			<b>0,00</b>	<b>0,00</b>	<b>0,00</b>

**EQUILIBRI DI BILANCIO**  
**(solo per gli Enti locali) <sup>(1)</sup>**  
**2022 - 2023 - 2024**

EQUILIBRI ECONOMICO-FINANZIARIO			COMPETENZA ANNO 2022	COMPETENZA ANNO 2023	COMPETENZA ANNO 2024
S1) Entrate Titolo 5.02 per Riscossioni crediti di breve termine	(+)		0,00	0,00	0,00
S2) Entrate Titolo 5.03 per Riscossioni crediti di medio-lungo termine	(+)		0,00	0,00	0,00
T) Entrate Titolo 5.04 relative a Altre entrate per riduzioni di attività finanziaria	(+)		0,00	0,00	0,00
X1) Spese Titolo 3.02 per Concessioni crediti di breve termine	(-)		0,00	0,00	0,00
X2) Spese Titolo 3.03 per Concessioni crediti di medio-lungo termine	(-)		0,00	0,00	0,00
Y) Spese Titolo 3.04 per Altre spese per acquisizioni di attività finanziarie	(-)		0,00	0,00	0,00
<b>EQUILIBRIO FINALE</b>					
<b>W=O+Z+S1+S2+T-X1-X2-Y</b>			<b>0,00</b>	<b>0,00</b>	<b>0,00</b>

**SALDO CORRENTE AI FINI DELLA COPERTURA DEGLI INVESTIMENTI PLURIENNALI (4)**

Equilibrio di parte corrente (O)			0,00	0,00	0,00
Utilizzo risultato di amministrazione per il finanziamento di spese correnti (H) al netto del fondo anticipazione di liquidità	(-)		0,00		
<b>Equilibrio di parte corrente ai fini della copertura degli investimenti pluriennali</b>			<b>0,00</b>	<b>0,00</b>	<b>0,00</b>

C) Si tratta delle entrate in conto capitale relative ai soli contributi agli investimenti destinati al rimborso prestiti corrispondenti alla voce del piano dei conti finanziario con codifica E.4.02.06.00.000.

E) Si tratta delle spese del titolo 2 per trasferimenti in conto capitale corrispondenti alla voce del piano dei conti finanziario con codifica U.2.04.00.00.000.

S1) Si tratta delle entrate del titolo 5 limitatamente alle riscossione crediti di breve termine corrispondenti alla voce del piano dei conti finanziario con codifica E.5.02.00.00.000.

S2) Si tratta delle entrate del titolo 5 limitatamente alle riscossione crediti di medio-lungo termine corrispondenti alla voce del piano dei conti finanziario con codifica E.5.03.00.00.000.

T) Si tratta delle entrate del titolo 5 limitatamente alle altre entrate per riduzione di attività finanziarie corrispondenti alla voce del piano dei conti finanziario con codifica E.5.04.00.00.000.

X1) Si tratta delle spese del titolo 3 limitatamente alle concessione crediti di breve termine corrispondenti alla voce del piano dei conti finanziario con codifica U.3.02.00.00.000.

X2) Si tratta delle spese del titolo 3 limitatamente alle concessione crediti di medio-lungo termine corrispondenti alla voce del piano dei conti finanziario con codifica U.3.03.00.00.000.

Y) Si tratta delle spese del titolo 3 limitatamente alle altre spese per incremento di attività finanziarie corrispondenti alla voce del piano dei conti finanziario con codifica U.3.04.00.00.000.

(1) Indicare gli anni di riferimento.

(2) In sede di approvazione del bilancio di previsione è consentito l'utilizzo della sola quota vincolata del risultato di amministrazione presunto. Nel corso dell'esercizio è consentito l'utilizzo anche della quota accantonata se il bilancio è deliberato a seguito dell'approvazione del prospetto concernente il risultato di amministrazione presunto dell'anno precedente aggiornato sulla base di un pre-consuntivo dell'esercizio precedente. E' consentito l'utilizzo anche della quota destinata agli investimenti e della quota libera del risultato di amministrazione dell'anno precedente se il bilancio (o la variazione di bilancio) è deliberato a seguito dell'approvazione del rendiconto dell'anno precedente.

(3) La somma algebrica finale non può essere inferiore a zero per il rispetto della disposizione di cui all'articolo 162 del testo unico delle leggi sull'ordinamento degli enti locali.

(4) Con riferimento a ciascun esercizio, il saldo positivo dell'equilibrio di parte corrente in termini di competenza finanziaria può costituire copertura agli investimenti imputati agli esercizi successivi per un importo non superiore al minore valore tra la media dei saldi di parte corrente in termini di competenza e la media dei saldi di parte corrente in termini di cassa registrati negli ultimi tre esercizi rendicontati, se sempre positivi, determinati al netto dell'utilizzo dell'avanzo di amministrazione, del fondo di cassa, e delle entrate non ricorrenti che non hanno dato copertura a impegni, o pagamenti.



## QUADRO GENERALE RIASSUNTIVO\* 2022 - 2023 - 2024

ENTRATE	CASSA ANNO 2022	COMPETENZA ANNO 2022	COMPETENZA ANNO 2023	COMPETENZA ANNO 2024	SPESE	CASSA ANNO 2022	COMPETENZA ANNO 2022	COMPETENZA ANNO 2023	COMPETENZA ANNO 2024
Fondo di cassa all'inizio dell'esercizio	0,00								
Utilizzo avanzo di amministrazione <i>di cui Utilizzo Fondo anticipazioni di liquidità</i>		0,00	0,00	0,00	Disavanzo di amministrazione <sup>(1)</sup>  Disavanzo derivante da debito autorizzato e non contratto <sup>(2)</sup>		0,00	0,00	0,00
Fondo pluriennale vincolato		0,00	0,00	0,00			0,00	0,00	0,00
<b>Titolo 1</b> - Entrate correnti di natura tributaria, contributiva e perequativa	106.415,64	68.912,00	68.912,00	0,00	<b>Titolo 1 - Spese correnti</b> <i>- di cui fondo pluriennale vincolato</i>	313.252,09	220.095,21	211.451,21	0,00
<b>Titolo 2</b> - Trasferimenti correnti	47.393,41	27.325,25	18.681,25	0,00			0,00	0,00	0,00
<b>Titolo 3</b> - Entrate extratributarie	220.971,26	139.259,00	139.259,00	0,00					
<b>Titolo 4</b> - Entrate in conto capitale	319.001,29	111.573,07	111.573,07	0,00	<b>Titolo 2 - Spese in conto capitale</b> <i>- di cui fondo pluriennale vincolato</i>	277.934,78	112.519,44	112.519,44	0,00
<b>Titolo 5</b> - Entrate da riduzione di attività finanziarie	0,00	0,00	0,00	0,00	<b>Titolo 3 - Spese per incremento di attività finanziarie</b> <i>- di cui fondo pluriennale vincolato</i>	0,00	0,00	0,00	0,00
<b>Totale entrate finali</b> .....	693.781,60	347.069,32	338.425,32	0,00	<b>Totale spese finali</b> .....	591.186,87	332.614,65	323.970,65	0,00
<b>Titolo 6</b> - Accensione di prestiti	0,00	0,00	0,00	0,00	<b>Titolo 4 - Rimborso di prestiti</b> <i>- di cui Fondo anticipazioni di liquidità</i>	14.454,67	14.454,67	14.454,67	0,00
<b>Titolo 7</b> - Anticipazioni da istituto tesoriere/cassiere	0,00	0,00	0,00	0,00	<b>Titolo 5 - Chiusura Anticipazioni da istituto tesoriere/cassiere</b>	0,00	0,00	0,00	0,00
<b>Titolo 9</b> - Entrate per conto di terzi e partite di giro	90.430,00	90.100,00	90.100,00	0,00	<b>Titolo 7 - Spese per conto terzi e partite di giro</b>	96.466,18	90.100,00	90.100,00	0,00
<b>Totale titoli</b>	784.211,60	437.169,32	428.525,32	0,00	<b>Totale titoli</b>	702.107,72	437.169,32	428.525,32	0,00
<b>TOTALE COMPLESSIVO ENTRATE</b>	784.211,60	437.169,32	428.525,32	0,00	<b>TOTALE COMPLESSIVO SPESE</b>	702.107,72	437.169,32	428.525,32	0,00
<b>Fondo di cassa finale presunto</b>	82.103,88								

(1) Corrisponde alla prima voce del conto del bilancio spese.

(2) Solo per le regioni e le province autonome di Trento e di Bolzano. Corrisponde alla seconda voce del conto del bilancio spese.

\* Indicare gli anni di riferimento.

## **D – Principali obiettivi delle missioni attivate**

In ottemperanza a quanto prescritto dall'art. 46 comma 3 TUEL, con l'atto di Consiglio n. 21 del 11.06.2019 sono state approvate le linee programmatiche del Programma di mandato per il periodo 2019-2024. Tali linee sono state, nel corso del mandato amministrativo, monitorate e ritirate al fine di garantirne la realizzazione.

## QUADRO GENERALE DEGLI IMPIEGHI PER MISSIONE

### Gestione di competenza

Codice missione	ANNO 2022				ANNO 2023				ANNO 2024			
	Spese correnti	Spese per investimento	Spese per rimborso prestiti e altre spese	Totale	Spese correnti	Spese per investimento	Spese per rimborso prestiti e altre spese	Totale	Spese correnti	Spese per investimento	Spese per rimborso prestiti e altre spese	Totale
1	112.249,00	0,00	0,00	112.249,00	112.249,00	0,00	0,00	112.249,00	0,00	0,00	0,00	0,00
2	0,00	0,00	0,00	0,00	0,00	0,00	0,00	0,00	0,00	0,00	0,00	0,00
3	0,00	0,00	0,00	0,00	0,00	0,00	0,00	0,00	0,00	0,00	0,00	0,00
4	2.050,00	0,00	0,00	2.050,00	2.050,00	0,00	0,00	2.050,00	0,00	0,00	0,00	0,00
5	2.000,00	0,00	0,00	2.000,00	2.000,00	0,00	0,00	2.000,00	0,00	0,00	0,00	0,00
6	9.900,00	0,00	0,00	9.900,00	9.900,00	0,00	0,00	9.900,00	0,00	0,00	0,00	0,00
7	1.300,00	0,00	0,00	1.300,00	1.300,00	0,00	0,00	1.300,00	0,00	0,00	0,00	0,00
8	2.389,00	2.500,00	0,00	4.889,00	2.389,00	2.500,00	0,00	4.889,00	0,00	0,00	0,00	0,00
9	44.099,25	59.073,00	0,00	103.172,25	44.099,25	59.073,00	0,00	103.172,25	0,00	0,00	0,00	0,00
10	21.637,00	50.946,44	0,00	72.583,44	21.637,00	50.946,44	0,00	72.583,44	0,00	0,00	0,00	0,00
11	650,00	0,00	0,00	650,00	650,00	0,00	0,00	650,00	0,00	0,00	0,00	0,00
12	4.400,00	0,00	0,00	4.400,00	4.400,00	0,00	0,00	4.400,00	0,00	0,00	0,00	0,00
13	0,00	0,00	0,00	0,00	0,00	0,00	0,00	0,00	0,00	0,00	0,00	0,00
14	1.300,00	0,00	0,00	1.300,00	1.300,00	0,00	0,00	1.300,00	0,00	0,00	0,00	0,00
15	0,00	0,00	0,00	0,00	0,00	0,00	0,00	0,00	0,00	0,00	0,00	0,00
16	8.644,00	0,00	0,00	8.644,00	0,00	0,00	0,00	0,00	0,00	0,00	0,00	0,00
17	0,00	0,00	0,00	0,00	0,00	0,00	0,00	0,00	0,00	0,00	0,00	0,00
18	0,00	0,00	0,00	0,00	0,00	0,00	0,00	0,00	0,00	0,00	0,00	0,00
19	0,00	0,00	0,00	0,00	0,00	0,00	0,00	0,00	0,00	0,00	0,00	0,00
20	9.476,96	0,00	0,00	9.476,96	9.476,96	0,00	0,00	9.476,96	0,00	0,00	0,00	0,00
50	0,00	0,00	14.454,67	14.454,67	0,00	0,00	14.454,67	14.454,67	0,00	0,00	0,00	0,00
60	0,00	0,00	0,00	0,00	0,00	0,00	0,00	0,00	0,00	0,00	0,00	0,00
99	0,00	0,00	90.100,00	90.100,00	0,00	0,00	90.100,00	90.100,00	0,00	0,00	0,00	0,00
<b>TOTALI</b>	<b>220.095,21</b>	<b>112.519,44</b>	<b>104.554,67</b>	<b>437.169,32</b>	<b>211.451,21</b>	<b>112.519,44</b>	<b>104.554,67</b>	<b>428.525,32</b>	<b>0,00</b>	<b>0,00</b>	<b>0,00</b>	<b>0,00</b>

### Gestione di cassa

Codice missione	ANNO 2022			Totale
	Spese correnti	Spese per investimento	Spese per rimborso prestiti e altre spese	
1	168.131,24	24.693,21	0,00	192.824,45
2	0,00	0,00	0,00	0,00
3	0,00	0,00	0,00	0,00
4	2.050,00	0,00	0,00	2.050,00
5	2.500,00	0,00	0,00	2.500,00
6	17.390,86	0,00	0,00	17.390,86
7	1.542,65	0,00	0,00	1.542,65
8	2.389,00	2.500,00	0,00	4.889,00
9	69.111,43	104.776,35	0,00	173.887,78
10	33.998,95	140.353,22	0,00	174.352,17
11	650,00	0,00	0,00	650,00
12	4.500,00	0,00	0,00	4.500,00
13	0,00	0,00	0,00	0,00
14	1.300,00	0,00	0,00	1.300,00
15	0,00	0,00	0,00	0,00
16	9.687,96	5.612,00	0,00	15.299,96
17	0,00	0,00	0,00	0,00
18	0,00	0,00	0,00	0,00
19	0,00	0,00	0,00	0,00
20	0,00	0,00	0,00	0,00
50	0,00	0,00	14.454,67	14.454,67
60	0,00	0,00	0,00	0,00
99	0,00	0,00	96.466,18	96.466,18
<b>TOTALI</b>	<b>313.252,09</b>	<b>277.934,78</b>	<b>110.920,85</b>	<b>702.107,72</b>

## E – Gestione del patrimonio con particolare riferimento alla programmazione urbanistica e del territorio e piano delle alienazioni e delle valorizzazioni dei beni patrimoniali

Il presente documento non prevede alienazioni di beni immobili e/o terreni di proprietà comunale, ma prevede la valorizzazione degli stessi.

## F – Obiettivi del gruppo amministrazione pubblica (G.A.P.)

Il Comune di Salza di Pinerolo, detiene le seguenti partecipazioni:

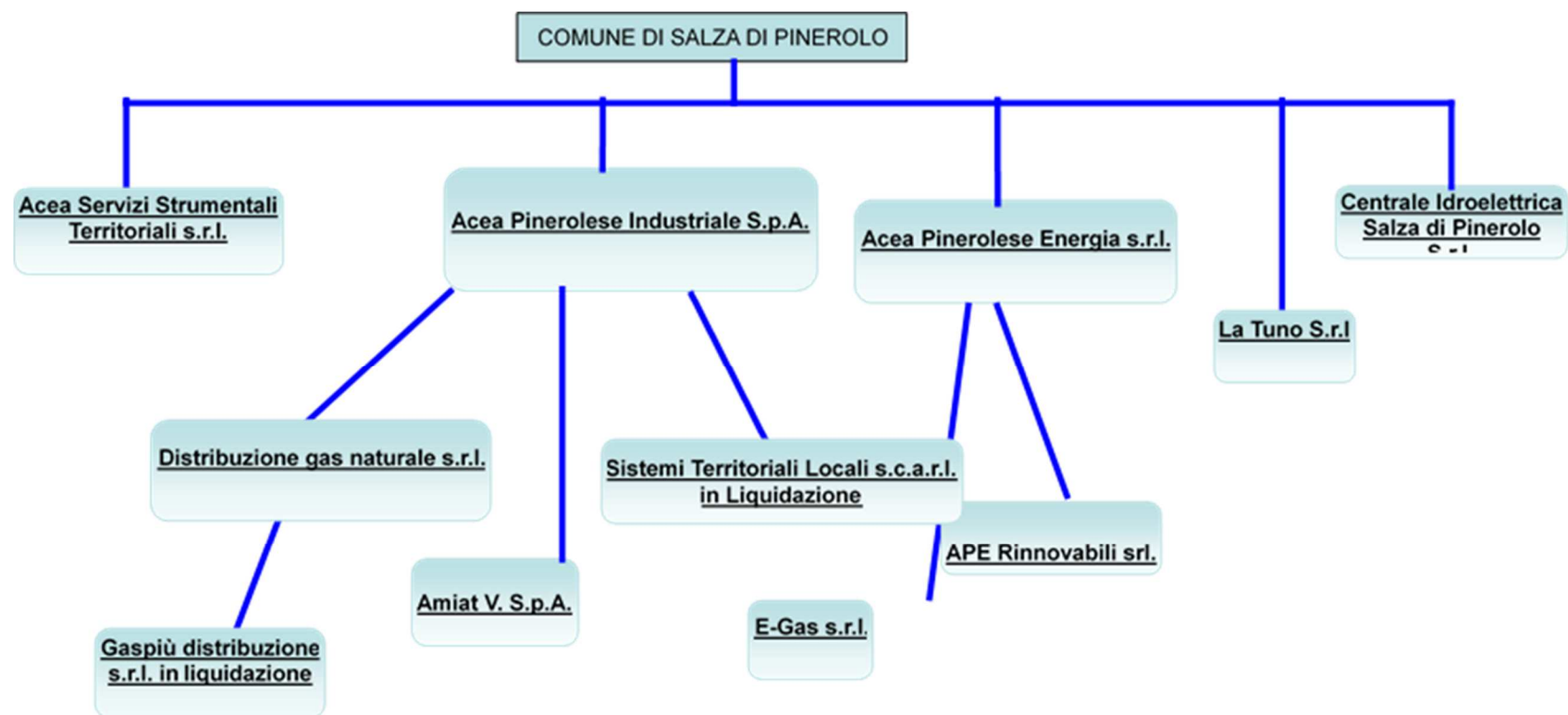

## 2.1 Partecipazioni dirette

NOME PARTECIPATA	CODICE FISCALE PARTECIPATA	QUOTA DI PARTECIPAZIONE	ESITO DELLA RILEVAZIONE	NOTE
Acea Pinerolese Industriale Spa	05059960012	0,12421681%	Mantenimento senza interventi	1
Acea Pinerolese Energia Srl	08547890015	0,12422360%	Mantenimento senza interventi	2
Acea Servizi Strumentali Territoriali Srl	10381250017	0,12422360%	Mantenimento senza interventi	3
La Tuno S.r.l. trasformata in Fondazione "La Tuno – Miniere e Alpi del Piemonte Valli Chisone e Germanasca";	07571460018	2,00%	Mantenimento senza interventi Come da deliberazione dell'Assemblea dei soci del 21.12.2017 è stata avviata la trasformazione in Fondazione che si è conclusa nel mese di novembre 2019 (conclusa con cancellazione srl in CCIAA il 29.11.2019). Con Determinazione della Regione Piemonte - Direzione Affari Istituzionali e Avvocatura- del 15.11.20149, n. 432, è stata riconosciuta la personalità giuridica della Fondazione "La Tuno – Miniere e Alpi del Piemonte Valli Chisone e Germanasca", autorizzandone l'iscrizione nel Registro delle persone giuridiche della Regione Piemonte	4
Centrale Idroelettrica Salza di Pinerolo S.R.L.	08875250014	vedere file allegato "partecipazioni Centrale Idroelettrica Salza di Pinerolo S.R.L."	Mantenimento senza interventi	5

## 2.2 Partecipazioni indirette

Partecipazioni indirette detenute attraverso Acea Pinerolese Industriale Spa:

NOME PARTECIPATA	CODICE FISCALE PARTECIPATA	QUOTA DI PARTECIPAZIONE DETENUTA DALLA TRAMITE	ESITO DELLA RILEVAZIONE	NOTE
Distribuzione Gas Naturale Srl (DGN Srl)	09479040017	100%	Mantenimento senza interventi	1.1
Amiat V Spa	10845310019	6,944%	Mantenimento senza interventi	1.2

Partecipazioni indirette detenute attraverso Acea Pinerolese Energia Srl:

NOME PARTECIPATA	CODICE FISCALE PARTECIPATA	QUOTA DI PARTECIPAZIONE DETENUTA DALLA TRAMITE	ESITO DELLA RILEVAZIONE	NOTE
E-GAS S.R.L.	09974630015	35%	Mantenimento senza interventi	2.1

Partecipazioni indirette detenute attraverso Distribuzione Gas Naturale Srl (DGN Srl):

NOME PARTECIPATA	CODICE FISCALE PARTECIPATA	QUOTA DI PARTECIPAZIONE DETENUTA DALLA TRAMITE	ESITO DELLA RILEVAZIONE	NOTE
Gas più	07328850966	40%	Razionalizzazione – Messa in liquidazione della società	I tempi per la conclusione della misura di razionalizzazione e individuata non sono nella disponibilità dell'amministrazione

03. RILEVAZIONE DELLE SOCIETA' PARTECIPATE  
3.1. Informazioni di dettaglio sulle singole partecipazioni

**1** ACEA PINEROLESE INDUSTRIALE – C.F. 05059960012

Scheda di dettaglio

DATI ANAGRAFICI DELLA PARTECIPATA

DATI ANAGRAFICI DELLA PARTECIPATA	
Codice Fiscale	05059960012
Denominazione	ACEA PINEROLESE INDUSTRIALE S.P.A.
Stato	Italia
Provincia	TORINO
Comune	PINEROLO
Anno di costituzione della società	1986
Forma giuridica	Società per azioni
Tipo di fondazione	
Altra forma giuridica	
Stato della società	La società è attiva

SETTORE DI ATTIVITÀ DELLA PARTECIPATA

ATTIVITA' SVOLTA	
Attività 1	382109 – ATTIVITA' DI RACCOLTA, TRATTAMENTO E SMALTIMENTO DEI RIFIUTI; RECUPERO DEI MATERIALI
Peso indicativo dell'attività %	46,69%

Attività 2 *	360000 – RACCOLTA, TRATTAMENTO E FORNITURA DI ACQUA
Peso indicativo dell'attività % *	47,07%

#### ULTERIORI INFORMAZIONI SULLA PARTECIPATA

ULTERIORI INFORMAZIONI SULLA PARTECIPATA	
Società in house	SI
Previsione nello statuto di limiti sul fatturato	SI
Deliberazione di quotazione di azioni in mercati regolamentati nei termini e con le modalità di cui all'art. 26, c. 4	NO
Società contenuta nell'allegato A al D.Lgs. n. 175/2016	NO
Società a partecipazione pubblica di diritto singolare (art.1, c. 4, lett. A)	NO
Riferimento normativo società di diritto singolare	
La partecipata svolge attività economiche protette da diritti speciali o esclusivi insieme con altre attività svolte in regime di mercato	NO
Riferimento normativo società con diritti speciali o esclusivi insieme con altre attività svolte in regime di mercato	
Società esclusa dall'applicazione dell'art. 4 con DPCM (art. 4, c. 9)	NO
Società esclusa dall'applicazione dell'art. 4 con provvedimento del Presidente della Regione o delle Prov. Autonome (art. 4, c. 9)	NO
Riferimento normativo atto esclusione	

#### DATI DI BILANCIO PER LA VERIFICA TUSP

DATI DI BILANCIO PER LA VERIFICA TUSP ANNO 2019	
Tipologia di attività svolta	Attività produttive di beni e servizi
Numero medio di dipendenti	344
Numero dei componenti dell'organo di amministrazione	5
Compenso dei componenti dell'organo di amministrazione	37.077,00
Numero dei componenti dell'organo di controllo	3



Compenso dei componenti dell'organo di controllo	69.160,00
--	-----------

DATI SINTETICI DI BILANCIO DELLA PARTECIPATA	
Approvazione bilanci 2013 - 2019	si
Tipologia di contabilità	Contabilità economico-patrimoniale
Tipologia di schema di bilancio	Codice civile (ex art.2424 e seguenti)

Contabilità economico-patrimoniale – bilancio d'esercizio	
NOME DEL CAMPO	2019
B) I-Immobilizzazioni immateriali (X)	543.547
B) II-Immobilizzazioni materiali (X)	69.718.546
B) III-Immobilizzazioni finanziarie (X)	19.128.768
Totale Immobilizzazioni (B)	89.390.861
C) II-Crediti (valore totale)	28.115.902
Totale Attivo	127.190.518
A) I Capitale / Fondo di dotazione	33.915.699
A) Totale Riserve (II-VII) / Totale Riserve	27.312.658
A) VIII Utili (perdite) portati a nuovo	
A) IX Utili (perdite) esercizio	2.311.295
Patrimonio Netto	63.539.652
D) – Debiti (valore totale)	21.687.833
Totale passivo	127.190.518
A. Valore della produzione/Totale Ricavi	59.480.975
A1) Ricavi delle vendite e delle prestazioni / Ricavi	53.607.033
A5) Altri Ricavi e Proventi	4.163.234
di cui "Contributi in conto esercizio"	292.168
B. Costi della produzione /Totale costi	57.733.860

B.9 Costi del personale / Costo del lavoro

18.705.608

Contabilità economico-patrimoniale – bilancio consolidato	
NOME DEL CAMPO	2019
B) I-Immobilizzazioni immateriali (X)	589.392
B) II-Immobilizzazioni materiali (X)	83.045.208
B) III-Immobilizzazioni finanziarie (X)	2.025.560
Totale Immobilizzazioni (B)	85.660.160
C) II-Crediti (valore totale)	33.754.371
Totale Attivo	131.102.650
A) I Capitale / Fondo di dotazione	33.915.699
A) Totale Riserve (II-VII) / Totale Riserve	22.815.230
A) VIII Utili (perdite) portati a nuovo	
A) IX Utili (perdite) esercizio	3.383.051
Patrimonio Netto	60.113.980
Capitale e riserve di terzi	
Utile (perdita) di esercizio di terzi	
Totale Patrimonio Netto di terzi	
Totale Patrimonio Netto consolidato	60.113.980
D) – Debiti (valore totale)	25.241.903
Totale passivo	131.102.650
A. Valore della produzione / Totale Ricavi	68.228.098
A1) Ricavi delle vendite e delle prestazioni / Ricavi	60.067.677
A5) Altri ricavi e proventi	5.231.606
di cui "Contributi in conto esercizio"	292.168
B. Costi della produzione / Totale costi	64.067.957
B.9 Costi del personale / Costo del lavoro	20.236.433

QUOTA DI POSSESSO (quota diretta e/o indiretta)

NOME DEL CAMPO	INDICAZIONI PER LA COMPILAZIONE
Tipologia di Partecipazione	Partecipazione diretta
Quota diretta	0,12421681%
Codice Fiscale Tramite	

NOME DEL CAMPO	INDICAZIONI PER LA COMPILAZIONE
Denominazione Tramite (organismo)	
Quota detenuta dalla Tramite nella società	

#### QUOTA DI POSSESSO – TIPO DI CONTROLLO

NOME DEL CAMPO	INDICAZIONI PER LA COMPILAZIONE
Tipo di controllo	controllo congiunto - maggioranza dei voti esercitabili nell'assemblea ordinaria ed effettivo esercizio del potere di controllo anche tramite comportamenti concludenti

#### INFORMAZIONI ED ESITO PER LA RAZIONALIZZAZIONE

INFORMAZIONI ED ESITO PER LA RAZIONALIZZAZIONE	
La partecipata svolge un'attività di produzione di beni e servizi a favore dell'Amministrazione?	Si
Attività svolta dalla Partecipata	produzione di un servizio di interesse generale (Art. 4, c. 2, lett. a)
Descrizione dell'attività	Gestione di servizi pubblici locali, in particolare: - gestione del servizio idrico integrato (approvvigionamento e distribuzione dell'acqua; progettazione, costruzione e gestione di sistemi di raccolta e convogliamento di acque reflue e di impianti di depurazione); - progettazione e realizzazione d'impianti e gestione di servizi, relativamente ad ogni forma di raccolta, trasporto, smaltimento, riduzione, riutilizzo e recupero dei rifiuti
Quota % di partecipazione detenuta dal soggetto privato	-
Svolgimento di attività analoghe a quelle svolte da altre società (art.20, c.2 lett.c)	no
Necessità di contenimento dei costi di funzionamento (art.20, c.2 lett.f)	no
Necessità di aggregazione di società (art.20, c.2 lett.g)	no
L'Amministrazione ha fissato, con proprio provvedimento, obiettivi specifici sui costi di	no

funzionamento della partecipata? (art.19, c.5)	
Esito della ricognizione	mantenimento senza interventi
Modalità (razionalizzazione)	-
Termine previsto per la razionalizzazione	-
Le misure di razionalizzazione sono state concluse alla data del 31/12/2019?	Non erano previste misure di razionalizzazione
Note*	-

## 1.1 DISTRIBUZIONE GAS NATURALE S.R.L. a socio unico – C.F. 09479040017

DATI ANAGRAFICI DELLA PARTECIPATA	
Codice Fiscale	09479040017
Denominazione	D.G.N. S.R.L. a SOCIO UNICO
Stato	Italia
Provincia	TORINO
Comune	PINEROLO
Anno di costituzione della società	2006
Forma giuridica	Società a responsabilità limitata
Tipo di fondazione	
Altra forma giuridica	
Stato della società	La società è attiva

### SETTORE DI ATTIVITÀ DELLA PARTECIPATA

ATTIVITA' SVOLTA	
Settore di attività prevalente (ATECO)	35.22- PRODUZIONE DI GAS; DISTRIBUZIONE DI COMBUSTIBILI GASSOSI MEDIANTE CONDOTTE
Peso indicativo dell'attività %	100%

### ULTERIORI INFORMAZIONI SULLA PARTECIPATA

ULTERIORI INFORMAZIONI SULLA PARTECIPATA	
Società in house	SI
Previsione nello statuto di limiti sul fatturato	SI
Deliberazione di quotazione di azioni in mercati regolamentati nei termini e con le modalità di cui all'art. 26, c. 4	N O
Società contenuta nell'allegato A al D.Lgs. n. 175/2016	N O
Società a partecipazione pubblica di diritto singolare (art.1, c. 4, lett. A)	N O
Riferimento normativo società di diritto singolare	

La partecipata svolge attività economiche protette da diritti speciali o esclusivi insieme con altre attività svolte in regime di mercato	N O
Riferimento normativo società con diritti speciali o esclusivi insieme con altre attività svolte in regime di mercato	
Società esclusa dall'applicazione dell'art. 4 con DPCM (art. 4, c. 9)	N O
Società esclusa dall'applicazione dell'art. 4 con provvedimento del Presidente della Regione o delle Prov. Autonome (art. 4, c. 9)	N O
Riferimento normativo atto esclusione	

#### DATI DI BILANCIO PER LA VERIFICA TUSP

DATI DI BILANCIO PER LA VERIFICA TUSP ANNO 2019	
Tipologia di attività svolta	Attività produttive di beni e servizi
Numero medio di dipendenti	23
Numero dei componenti dell'organo di amministrazione	3
Compenso dei componenti dell'organo di amministrazione	Incarico gratuito
Numero dei componenti dell'organo di controllo	3
Compenso dei componenti dell'organo di controllo	14.560,00

DATI SINTETICI DI BILANCIO DELLA PARTECIPATA	
Approvazione bilanci 2013 - 2019	si
Tipologia di contabilità	Contabilità economico-patrimoniale
Tipologia di schema di bilancio	Codice civile (ex art.2424 e seguenti)

Contabilità economico-patrimoniale – bilancio d'esercizio	
NOME DEL CAMPO	2019
B) I-Immobilizzazioni immateriali (X)	45.845
B) II-Immobilizzazioni materiali (X)	20.379.777
B) III-Immobilizzazioni finanziarie (X)	
Totale Immobilizzazioni (B)	20.425.622

C) II–Crediti (valore totale)	6.683.767
Totale Attivo	29.113.753
A) I Capitale / Fondo di dotazione	16.800.000
A) Totale Riserve (II-VII) / Totale Riserve	2.645.419
A) VIII Utili (perdite) portati a nuovo	
A) IX Utili (perdite) esercizio	1.249.947
Patrimonio Netto	20.695.366
D) – Debiti (valore totale)	4.618.153
Totale passivo	29.113.753
A. Valore della produzione/Totale Ricavi	9.617.869
A1) Ricavi delle vendite e delle prestazioni / Ricavi	7.149.575
A5) Altri Ricavi e Proventi	1.250.187
di cui "Contributi in conto esercizio"	
B. Costi della produzione /Totale costi	7.707.867
B.9 Costi del personale / Costo del lavoro	1.530.825

QUOTA DI POSSESSO (quota diretta e/o indiretta)

NOME DEL CAMPO	INDICAZIONI PER LA COMPILAZIONE
Tipologia di Partecipazione	Partecipazione indiretta
Quota diretta	
Codice Fiscale Tramite	05059960012
Denominazione Tramite (organismo)	ACEA PINEROLESE INDUSTRIALE
Quota detenuta dalla Tramite nella società	100%

QUOTA DI POSSESSO – TIPO DI CONTROLLO

NOME DEL CAMPO	INDICAZIONI PER LA COMPILAZIONE
Tipo di controllo	controllo congiunto - maggioranza dei voti esercitabili nell'assemblea ordinaria ed effettivo esercizio del potere di controllo anche tramite comportamenti concludenti

#### INFORMAZIONI ED ESITO PER LA RAZIONALIZZAZIONE

INFORMAZIONI ED ESITO PER LA RAZIONALIZZAZIONE	
La partecipata svolge un'attività di produzione di beni e servizi a favore dell'Amministrazione?	si
Attività svolta dalla Partecipata	produzione di un servizio di interesse generale (Art. 4, c. 2, lett. a)
Descrizione dell'attività	Gestione del servizio di distribuzione gas naturale
Quota % di partecipazione detenuta dal soggetto privato	-
Svolgimento di attività analoghe a quelle svolte da altre società (art.20, c.2 lett.c)	no
Necessità di contenimento dei costi di funzionamento (art.20, c.2 lett.f)	no
Necessità di aggregazione di società (art.20, c.2 lett.g)	no
L'Amministrazione ha fissato, con proprio provvedimento, obiettivi specifici sui costi di funzionamento della partecipata? (art.19, c.5)	no
Esito della ricognizione	mantenimento senza interventi
Modalità (razionalizzazione)	-
Termine previsto per la razionalizzazione	-
Le misure di razionalizzazione sono state concluse alla data del 31/12/2019?	Non erano previste misure di razionalizzazione
Note*	-

#### 1.1. GAS PIU' DISTRIBUZIONE S.R.L. IN LIQUIDAZIONE – C.F. 07328850966

1

#### DATI ANAGRAFICI DELLA PARTECIPATA

DATI ANAGRAFICI DELLA PARTECIPATA	
Codice Fiscale	07328850966
Denominazione	GASPIU' DISTRIBUZIONE S.R.L. IN LIQUIDAZIONE
Stato	Italia
Provincia	Milano

Comune	20149
Anno di costituzione della società	2011
Forma giuridica	Società a responsabilità limitata
Tipo di fondazione	
Altra forma giuridica	
Stato della società	Sono in corso procedure di liquidazione volontaria o scioglimento

#### SETTORE DI ATTIVITÀ DELLA PARTECIPATA

ATTIVITA' SVOLTA	
Settore di attività prevalente (ATECO)	35.22.00 - DISTRIBUZIONE DI COMBUSTIBILI GASSOSI MEDIANTE CONDOTTE
Peso indicativo dell'attività %	SOCIETA' INATTIVA

#### ULTERIORI INFORMAZIONI SULLA PARTECIPATA

ULTERIORI INFORMAZIONI SULLA PARTECIPATA	
Società in house	NO
Previsione nello statuto di limiti sul fatturato	
Deliberazione di quotazione di azioni in mercati regolamentati nei termini e con le modalità di cui all'art. 26, c. 4	NO
Società contenuta nell'allegato A al D.Lgs. n. 175/2016	NO
Società a partecipazione pubblica di diritto singolare (art.1, c. 4, lett. A)	NO
Riferimento normativo società di diritto singolare	
La partecipata svolge attività economiche protette da diritti speciali o esclusivi insieme con altre attività svolte in regime di mercato	NO
Riferimento normativo società con diritti speciali o esclusivi insieme con altre attività svolte in regime di mercato	
Società esclusa dall'applicazione dell'art. 4 con DPCM (art. 4, c. 9)	NO
Società esclusa dall'applicazione dell'art. 4 con provvedimento del Presidente della Regione o delle Prov. Autonome (art. 4, c. 9)	NO
Riferimento normativo atto esclusione	

#### DATI DI BILANCIO PER LA VERIFICA TUSP

DATI DI BILANCIO PER LA VERIFICA TUSP ANNO 2019	
Tipologia di attività svolta	Attività produttive di beni e servizi
Numero medio di dipendenti	-



Numero dei componenti dell'organo di amministrazione	1 (LIQUIDATORE)
Compenso dei componenti dell'organo di amministrazione	Dati non disponibili in quanto bilancio 2019 non risulta approvato
Numero dei componenti dell'organo di controllo	Dati non disponibili in quanto bilancio 2019 non risulta approvato
Compenso dei componenti dell'organo di controllo	-

DATI SINTETICI DI BILANCIO DELLA PARTECIPATA	
Approvazione bilanci 2013 - 2019	si
Tipologia di contabilità	Contabilità economico-patrimoniale
Tipologia di schema di bilancio	Codice civile (ex art.2424 e seguenti)

Contabilità economico-patrimoniale – bilancio d'esercizio	
NOME DEL CAMPO	2019
B) I-Immobilizzazioni immateriali (X)	Dati non disponibili in quanto bilancio 2019 non risulta approvato
B) II-Immobilizzazioni materiali (X)	
B) III-Immobilizzazioni finanziarie (X)	
Totale Immobilizzazioni (B)	
C) II-Crediti (valore totale)	
Totale Attivo	
A) I Capitale / Fondo di dotazione	
A) Totale Riserve (II-VII) / Totale Riserve	
A) VIII Utili (perdite) portati a nuovo	
A) IX Utili (perdite) esercizio	
Patrimonio Netto	
D) – Debiti (valore totale)	
Totale passivo	
A. Valore della produzione/Totale Ricavi	
A1) Ricavi delle vendite e delle prestazioni / Ricavi	
A5) Altri Ricavi e Proventi di cui "Contributi in conto esercizio"	
B. Costi della produzione /Totale costi	
B.9 Costi del personale / Costo del lavoro	

QUOTA DI POSSESSO (quota diretta e/o indiretta)

NOME DEL CAMPO	INDICAZIONI PER LA COMPILAZIONE
Tipologia di Partecipazione	Partecipazione indiretta
Quota diretta	
Codice Fiscale Tramite	09479040017
Denominazione Tramite (organismo)	DISTRIBUZIONE GAS NATURALE S.R.L.
Quota detenuta dalla Tramite nella società	40%

QUOTA DI POSSESSO – TIPO DI CONTROLLO

NOME DEL CAMPO	INDICAZIONI PER LA COMPILAZIONE
Tipo di controllo	nessuno

INFORMAZIONI ED ESITO PER LA RAZIONALIZZAZIONE

INFORMAZIONI ED ESITO PER LA RAZIONALIZZAZIONE	
La partecipata svolge un'attività di produzione di beni e servizi a favore dell'Amministrazione?	No
Attività svolta dalla Partecipata	Nessuna attività (Inattiva)
Descrizione dell'attività	Distribuzione di combustibili gassosi mediante condotte
Quota % di partecipazione detenuta dal soggetto privato	-
Svolgimento di attività analoghe a quelle svolte da altre società (art.20, c.2 lett.c)	Si
Necessità di contenimento dei costi di funzionamento (art.20, c.2 lett.f)	Si
Necessità di aggregazione di società (art.20, c.2 lett.g)	No
L'Amministrazione ha fissato, con proprio provvedimento, obiettivi specifici sui costi di funzionamento della partecipata? (art.19, c.5)	no
Esito della ricognizione	razionalizzazione
Modalità (razionalizzazione)	Messa in liquidazione della società

Termine previsto per la razionalizzazione	30/06/2020 Data originariamente fissata; I tempi di liquidazione sono gestiti dal liquidatore
Le misure di razionalizzazione sono state concluse alla data del 31/12/2019?	no
Note*	-

## 1.2 AMIAT V. S.P.A. – C.F. 10845310019

### DATI ANAGRAFICI DELLA PARTECIPATA

DATI ANAGRAFICI DELLA PARTECIPATA	
Codice Fiscale	10845310019
Denominazione	AMIAT V. S.P.A.
Stato	Italia
Provincia	TORINO
Comune	TORINO
Anno di costituzione della società	2012
Forma giuridica	Società per azioni
Tipo di fondazione	
Altra forma giuridica	
Stato della società	La società è attiva

### SETTORE DI ATTIVITÀ DELLA PARTECIPATA

ATTIVITA' SVOLTA	
Settore di attività prevalente (ATECO)	70.1- ATTIVITA' DELLE HOLDING IMPEGNATE NELLE ATTIVITA' GESTIONALI (HOLDING OPERATIVE)
Peso indicativo dell'attività %	100%

### ULTERIORI INFORMAZIONI SULLA PARTECIPATA

ULTERIORI INFORMAZIONI SULLA PARTECIPATA	
Società in house	NO
Previsione nello statuto di limiti sul fatturato	
Deliberazione di quotazione di azioni in mercati regolamentati nei termini e con le modalità di cui all'art. 26, c. 4	NO
Società contenuta nell'allegato A al D.Lgs. n. 175/2016	NO
Società a partecipazione pubblica di diritto singolare (art.1, c. 4, lett. A)	NO
Riferimento normativo società di diritto singolare	

La partecipata svolge attività economiche protette da diritti speciali o esclusivi insieme con altre attività svolte in regime di mercato	NO
Riferimento normativo società con diritti speciali o esclusivi insieme con altre attività svolte in regime di mercato	
Società esclusa dall'applicazione dell'art. 4 con DPCM (art. 4, c. 9)	NO
Società esclusa dall'applicazione dell'art. 4 con provvedimento del Presidente della Regione o delle Prov. Autonome (art. 4, c. 9)	NO
Riferimento normativo atto esclusione	

#### DATI DI BILANCIO PER LA VERIFICA TUSP

DATI DI BILANCIO PER LA VERIFICA TUSP ANNO 2019	
Tipologia di attività svolta	Attività consistenti nell'assunzione di partecipazioni in società esercenti attività diverse da quella creditizia e finanziaria (Holding)
Numero medio di dipendenti	-
Numero dei componenti dell'organo di amministrazione	3
Compenso dei componenti dell'organo di amministrazione	10.536,00
Numero dei componenti dell'organo di controllo	3
Compenso dei componenti dell'organo di controllo	11.440,00

DATI SINTETICI DI BILANCIO DELLA PARTECIPATA	
Approvazione bilanci 2013 - 2019	si
Tipologia di contabilità	Contabilità economico-patrimoniale
Tipologia di schema di bilancio	Codice civile (ex art.2424 e seguenti)

Contabilità economico-patrimoniale – bilancio d'esercizio	
NOME DEL CAMPO	2019
B) I-Immobilizzazioni immateriali (X)	
B) II-Immobilizzazioni materiali (X)	
B) III-Immobilizzazioni finanziarie (X)	50.467.100
Totale Immobilizzazioni (B)	50.467.100
C) II-Crediti (valore totale)	11.115
Totale Attivo	50.538.267

A) I Capitale / Fondo di dotazione	1.000.000
A) Totale Riserve (II-VII) / Totale Riserve	28.534.635
A) VIII Utili (perdite) portati a nuovo	1.103.290
A) IX Utili (perdite) esercizio	12.867.720
Patrimonio Netto	43.505.645
D) – Debiti (valore totale)	7.032.622
Totale passivo	50.538.267
A. Valore della produzione/Totale Ricavi	
A1) Ricavi delle vendite e delle prestazioni / Ricavi	
A5) Altri Ricavi e Proventi	
di cui "Contributi in conto esercizio"	
B. Costi della produzione /Totale costi	423.551
B.9 Costi del personale / Costo del lavoro	
C15) Proventi da partecipazioni	13.384.540
C16) Altri proventi finanziari	-
C17 bis) Utili e perdite su cambi	-
D18 a) Rettifiche di valore di attività finanziarie - Rivalutazioni di partecipazioni	-

**QUOTA DI POSSESSO (quota diretta e/o indiretta)**

NOME DEL CAMPO	INDICAZIONI PER LA COMPILAZIONE
Tipologia di Partecipazione	Partecipazione indiretta
Quota diretta	
Codice Fiscale Tramite	05059960012
Denominazione Tramite (organismo)	ACEA PINEROLESE INDUSTRIALE
Quota detenuta dalla Tramite nella società	6,944%

**QUOTA DI POSSESSO – TIPO DI CONTROLLO**

NOME DEL CAMPO	INDICAZIONI PER LA COMPILAZIONE
Tipo di controllo	nessuno

INFORMAZIONI ED ESITO PER LA RAZIONALIZZAZIONE

INFORMAZIONI ED ESITO PER LA RAZIONALIZZAZIONE	
La partecipata svolge un'attività di produzione di beni e servizi a favore dell'Amministrazione?	No
Attività svolta dalla Partecipata	attività diversa dalle precedenti
Descrizione dell'attività	Attività consistenti nell'assunzione di partecipazioni in società esercenti attività diverse da quella creditizia e finanziaria (Holding)
Quota % di partecipazione detenuta dal soggetto privato	-
Svolgimento di attività analoghe a quelle svolte da altre società (art.20, c.2 lett.c)	no
Necessità di contenimento dei costi di funzionamento (art.20, c.2 lett.f)	no
Necessità di aggregazione di società (art.20, c.2 lett.g)	no
L'Amministrazione ha fissato, con proprio provvedimento, obiettivi specifici sui costi di funzionamento della partecipata? (art.19, c.5)	no
Esito della ricognizione	mantenimento senza interventi
Modalità (razionalizzazione)	-
Termine previsto per la razionalizzazione	-
Le misure di razionalizzazione sono state concluse alla data del 31/12/2019?	Non erano previste misure di razionalizzazione
Note*	-

**2** ACEA PINEROLESE ENERGIA S.R.L. – C.F. 08547890015

DATI ANAGRAFICI DELLA PARTECIPATA

DATI ANAGRAFICI DELLA PARTECIPATA	
Codice Fiscale	08547890015
Denominazione	ACEA PINEROLESE ENERGIA S.R.L.
Stato	Italia
Provincia	TORINO
Comune	PINEROLO
Anno di costituzione della società	2002
Forma giuridica	Società a responsabilità limitata
Tipo di fondazione	
Altra forma giuridica	
Stato della società	La società è attiva

## SETTORE DI ATTIVITÀ DELLA PARTECIPATA

ATTIVITA' SVOLTA	
Settore di attività prevalente (ATECO)	35.23 - COMMERCIO DI GAS DISTRIBUITO MEDIANTE CONDOTTE

## ULTERIORI INFORMAZIONI SULLA PARTECIPATA

ULTERIORI INFORMAZIONI SULLA PARTECIPATA	
Società in house	NO
Previsione nello statuto di limiti sul fatturato	
Deliberazione di quotazione di azioni in mercati regolamentati nei termini e con le modalità di cui all'art. 26, c. 4	NO
Società contenuta nell'allegato A al D.Lgs. n. 175/2016	NO
Società a partecipazione pubblica di diritto singolare (art.1, c. 4, lett. A)	NO
Riferimento normativo società di diritto singolare	
La partecipata svolge attività economiche protette da diritti speciali o esclusivi insieme con altre attività svolte in regime di mercato	NO
Riferimento normativo società con diritti speciali o esclusivi insieme con altre attività svolte in regime di mercato	
Società esclusa dall'applicazione dell'art. 4 con DPCM (art. 4, c. 9)	NO
Società esclusa dall'applicazione dell'art. 4 con provvedimento del Presidente della Regione o delle Prov. Autonome (art. 4, c. 9)	NO
Riferimento normativo atto esclusione	

## DATI DI BILANCIO PER LA VERIFICA TUSP

DATI DI BILANCIO PER LA VERIFICA TUSP ANNO 2019	
Tipologia di attività svolta	Attività produttive di beni e servizi
Numero medio di dipendenti	11
Numero dei componenti dell'organo di amministrazione	1
Compenso dei componenti dell'organo di amministrazione	Incarico gratuito
Numero dei componenti dell'organo di controllo	3
Compenso dei componenti dell'organo di controllo	21.840,00

DATI SINTETICI DI BILANCIO DELLA PARTECIPATA	
Approvazione bilanci 2013 - 2019	si
Tipologia di contabilità	Contabilità economico-patrimoniale
Tipologia di schema di bilancio	Codice civile (ex art.2424 e seguenti)

Contabilità economico-patrimoniale – bilancio d’esercizio	
NOME DEL CAMPO	2019
B) I-Immobilizzazioni immateriali (X)	4.879.959
B) II-Immobilizzazioni materiali (X)	2.505.836
B) III-Immobilizzazioni finanziarie (X)	116.637
Totale Immobilizzazioni (B)	7.502.432
C) II-Crediti (valore totale)	17.568.052
Totale Attivo	40.190.698
A) I Capitale / Fondo di dotazione	4.025.000
A) Totale Riserve (II-VII) / Totale Riserve	3.432.079
A) VIII Utili (perdite) portati a nuovo	
A) IX Utili (perdite) esercizio	1.458.734
Patrimonio Netto	8.915.813
D) – Debiti (valore totale)	28.633.089
Totale passivo	40.190.698
A. Valore della produzione/Totale Ricavi	65.982.585
A1) Ricavi delle vendite e delle prestazioni / Ricavi	63.255.527
A5) Altri Ricavi e Proventi	2.667.842
di cui "Contributi in conto esercizio"	796.872
B. Costi della produzione /Totale costi	63.952.893
B.9 Costi del personale / Costo del lavoro	703.530

QUOTA DI POSSESSO (quota diretta e/o indiretta)



NOME DEL CAMPO	INDICAZIONI PER LA COMPILAZIONE
Tipologia di Partecipazione	Partecipazione diretta
Quota diretta	0,12422360%
Codice Fiscale Tramite	
Denominazione Tramite (organismo)	
Quota detenuta dalla Tramite nella società	

#### QUOTA DI POSSESSO – TIPO DI CONTROLLO

NOME DEL CAMPO	INDICAZIONI PER LA COMPILAZIONE
Tipo di controllo	controllo congiunto - maggioranza dei voti esercitabili nell'assemblea ordinaria ed effettivo esercizio del potere di controllo anche tramite comportamenti concludenti

#### INFORMAZIONI ED ESITO PER LA RAZIONALIZZAZIONE

INFORMAZIONI ED ESITO PER LA RAZIONALIZZAZIONE	
La partecipata svolge un'attività di produzione di beni e servizi a favore dell'Amministrazione?	si
Attività svolta dalla Partecipata	produzione di un servizio di interesse generale (Art. 4, c. 2, lett. a)
Descrizione dell'attività	Produzione di servizi di interesse generale, in particolare completa gestione dell'attività di vendita di gas naturale
Quota % di partecipazione detenuta dal soggetto privato	-
Svolgimento di attività analoghe a quelle svolte da altre società (art.20, c.2 lett.c)	no
Necessità di contenimento dei costi di funzionamento (art.20, c.2 lett.f)	no
Necessità di aggregazione di società (art.20, c.2 lett.g)	no
L'Amministrazione ha fissato, con proprio provvedimento, obiettivi specifici sui costi di funzionamento della partecipata? (art.19, c.5)	no
Esito della ricognizione	mantenimento senza interventi

Modalità (razionalizzazione)	-
Termine previsto per la razionalizzazione	-
Le misure di razionalizzazione sono state concluse alla data del 31/12/2019?	Non erano previste misure di razionalizzazione
Note*	

2.1

E-GAS S.R.L. – C.F. 09974630015

DATI ANAGRAFICI DELLA PARTECIPATA

DATI ANAGRAFICI DELLA PARTECIPATA	
Codice Fiscale	09974630015
Denominazione	E-GAS S.R.L.
Stato	Italia
Provincia	TORINO
Comune	
Anno di costituzione della società	2008
Forma giuridica	Società a responsabilità limitata
Tipo di fondazione	
Altra forma giuridica	
Stato della società	La società è attiva

SETTORE DI ATTIVITÀ DELLA PARTECIPATA

ATTIVITA' SVOLTA	
Settore di attività prevalente (ATECO)	35.23.00- COMMERCIO DI GAS DISTRIBUITO MEDIANTE CONDOTTE
Peso indicativo dell'attività %	100%

ULTERIORI INFORMAZIONI SULLA PARTECIPATA

ULTERIORI INFORMAZIONI SULLA PARTECIPATA	
Società in house	NO
Previsione nello statuto di limiti sul fatturato	
Deliberazione di quotazione di azioni in mercati regolamentati nei termini e con le modalità di cui all'art. 26, c. 4	NO
Società contenuta nell'allegato A al D.Lgs. n. 175/2016	NO
Società a partecipazione pubblica di diritto singolare (art.1, c. 4, lett. A)	NO
Riferimento normativo società di diritto singolare	

La partecipata svolge attività economiche protette da diritti speciali o esclusivi insieme con altre attività svolte in regime di mercato	NO
Riferimento normativo società con diritti speciali o esclusivi insieme con altre attività svolte in regime di mercato	
Società esclusa dall'applicazione dell'art. 4 con DPCM (art. 4, c. 9)	NO
Società esclusa dall'applicazione dell'art. 4 con provvedimento del Presidente della Regione o delle Prov. Autonome (art. 4, c. 9)	NO
Riferimento normativo atto esclusione	

#### DATI DI BILANCIO PER LA VERIFICA TUSP

DATI DI BILANCIO PER LA VERIFICA TUSP ANNO 2019	
Tipologia di attività svolta	Attività consistenti nell'assunzione di partecipazioni in società esercenti attività diverse da quella creditizia e finanziaria (Holding)
Numero medio di dipendenti	-
Numero dei componenti dell'organo di amministrazione	2
Compenso dei componenti dell'organo di amministrazione	Incarico gratuito
Numero dei componenti dell'organo di controllo	-
Compenso dei componenti dell'organo di controllo	-

DATI SINTETICI DI BILANCIO DELLA PARTECIPATA	
Approvazione bilancio 2019	si
Tipologia di contabilità	Contabilità economico-patrimoniale
Tipologia di schema di bilancio	Codice civile (ex art.2424 e seguenti)

Contabilità economico-patrimoniale – bilancio d'esercizio	
NOME DEL CAMPO	2019
B) I-Immobilizzazioni immateriali (X)	
B) II-Immobilizzazioni materiali (X)	
B) III-Immobilizzazioni finanziarie (X)	300.000
Totale Immobilizzazioni (B)	300.000
C) II-Crediti (valore totale)	29.853

Totale Attivo	527.045
A) I Capitale / Fondo di dotazione	10.000
A) Totale Riserve (II-VII) / Totale Riserve	510.403
A) VIII Utili (perdite) portati a nuovo	
A) IX Utili (perdite) esercizio	1.103
Patrimonio Netto	521.506
D) – Debiti (valore totale)	5.539
Totale passivo	527.045
A. Valore della produzione/Totale Ricavi	7.500
A1) Ricavi delle vendite e delle prestazioni / Ricavi	7.500
A5) Altri Ricavi e Proventi	
di cui "Contributi in conto esercizio"	
B. Costi della produzione /Totale costi	6.417
B.9 Costi del personale / Costo del lavoro	

QUOTA DI POSSESSO (quota diretta e/o indiretta)

NOME DEL CAMPO	INDICAZIONI PER LA COMPILAZIONE
Tipologia di Partecipazione	Partecipazione indiretta
Quota diretta	
Codice Fiscale Tramite	08547890015
Denominazione Tramite (organismo)	ACEA PINEROLESE ENERGIA S.R.L.
Quota detenuta dalla Tramite nella società	35%

QUOTA DI POSSESSO – TIPO DI CONTROLLO

NOME DEL CAMPO	INDICAZIONI PER LA COMPILAZIONE
Tipo di controllo	nessuno

INFORMAZIONI ED ESITO PER LA RAZIONALIZZAZIONE

INFORMAZIONI ED ESITO PER LA RAZIONALIZZAZIONE	
La partecipata svolge un'attività di produzione di beni e servizi a favore dell'Amministrazione?	No
Attività svolta dalla Partecipata	attività diversa dalle precedenti
Descrizione dell'attività	Importazione, esportazione, approvvigionamento, trasporto, fornitura e somministrazione di gas naturale ed energia elettrica
Quota % di partecipazione detenuta dal soggetto privato	-
Svolgimento di attività analoghe a quelle svolte da altre società (art.20, c.2 lett.c)	no
Necessità di contenimento dei costi di funzionamento (art.20, c.2 lett.f)	no
Necessità di aggregazione di società (art.20, c.2 lett.g)	no
L'Amministrazione ha fissato, con proprio provvedimento, obiettivi specifici sui costi di funzionamento della partecipata? (art.19, c.5)	no
Esito della ricognizione	mantenimento senza interventi
Modalità (razionalizzazione)	-
Termine previsto per la razionalizzazione	-
Le misure di razionalizzazione sono state concluse alla data del 31/12/2019?	Non erano previste misure di razionalizzazione
Note*	-

**3** ACEA SERVIZI STRUMENTALI TERRITORIALI S.R.L. – C.F. 10381250017

DATI ANAGRAFICI DELLA PARTECIPATA

DATI ANAGRAFICI DELLA PARTECIPATA	
Codice Fiscale	10381250017
Denominazione	ACEA SERVIZI STRUMENTALI TERRITORIALI SRL
Stato	Italia
Provincia	TORINO
Comune	PINEROLO
Anno di costituzione della società	2010
Forma giuridica	Società a responsabilità limitata
Tipo di fondazione	
Altra forma giuridica	
Stato della società	La società è attiva

SETTORE DI ATTIVITÀ DELLA PARTECIPATA

ATTIVITA' SVOLTA	
Settore di attività prevalente (ATECO)	43.22.01- INSTALLAZIONE DI IMPIANTI IDRAULICI, DI RISCALDAMENTO E DI CONDIZIONAMENTO DELL'ARIA (INCLUSA MANUTENZIONE E RIPARAZIONE) IN EDIFICI O IN ALTRE OPERE DI COSTRUZIONE
Peso indicativo dell'attività %	100%

#### ULTERIORI INFORMAZIONI SULLA PARTECIPATA

ULTERIORI INFORMAZIONI SULLA PARTECIPATA	
Società in house	SI
Previsione nello statuto di limiti sul fatturato	SI
Deliberazione di quotazione di azioni in mercati regolamentati nei termini e con le modalità di cui all'art. 26, c. 4	NO
Società contenuta nell'allegato A al D.Lgs. n. 175/2016	NO
Società a partecipazione pubblica di diritto singolare (art.1, c. 4, lett. A)	NO
Riferimento normativo società di diritto singolare	
La partecipata svolge attività economiche protette da diritti speciali o esclusivi insieme con altre attività svolte in regime di mercato	NO
Riferimento normativo società con diritti speciali o esclusivi insieme con altre attività svolte in regime di mercato	
Società esclusa dall'applicazione dell'art. 4 con DPCM (art. 4, c. 9)	NO
Società esclusa dall'applicazione dell'art. 4 con provvedimento del Presidente della Regione o delle Prov. Autonome (art. 4, c. 9)	NO
Riferimento normativo atto esclusione	

#### DATI DI BILANCIO PER LA VERIFICA TUSP

DATI DI BILANCIO PER LA VERIFICA TUSP ANNO 2019	
Tipologia di attività svolta	Attività produttive di beni e servizi
Numero medio di dipendenti	3
Numero dei componenti dell'organo di amministrazione	1
Compenso dei componenti dell'organo di amministrazione	Incarico Gratuito

Numero dei componenti dell'organo di controllo	-
Compenso dei componenti dell'organo di controllo	-

DATI SINTETICI DI BILANCIO DELLA PARTECIPATA	
Approvazione bilanci 2013 - 2019	si
Tipologia di contabilità	Contabilità economico-patrimoniale
Tipologia di schema di bilancio	Codice civile (ex art.2424 e seguenti)

Contabilità economico-patrimoniale – bilancio d'esercizio	
NOME DEL CAMPO	2019
B) I-Immobilizzazioni immateriali (X)	1.026.626
B) II-Immobilizzazioni materiali (X)	35.604
B) III-Immobilizzazioni finanziarie (X)	
Totale Immobilizzazioni (B)	1.062.230
C) II-Crediti (valore totale)	489.065
Totale Attivo	1.799.997
A) I Capitale / Fondo di dotazione	100.000
A) Totale Riserve (II-VII) / Totale Riserve	167.509
A) VIII Utili (perdite) portati a nuovo	
A) IX Utili (perdite) esercizio	14.222
Patrimonio Netto	281.731
D) – Debiti (valore totale)	1.406.110
Totale passivo	1.799.997
A. Valore della produzione/Totale Ricavi	2.541.591
A1) Ricavi delle vendite e delle prestazioni / Ricavi	2.203.413
A5) Altri Ricavi e Proventi	701
di cui "Contributi in conto esercizio"	
B. Costi della produzione /Totale costi	2.523.001
B.9 Costi del personale / Costo del lavoro	199.766

**QUOTA DI POSSESSO (quota diretta e/o indiretta)**

NOME DEL CAMPO	INDICAZIONI PER LA COMPILAZIONE
Tipologia di Partecipazione	Partecipazione diretta
Quota diretta	0,12422360%
Codice Fiscale Tramite	
Denominazione Tramite (organismo)	
Quota detenuta dalla Tramite nella società	

**QUOTA DI POSSESSO – TIPO DI CONTROLLO**

NOME DEL CAMPO	INDICAZIONI PER LA COMPILAZIONE
Tipo di controllo	controllo congiunto - maggioranza dei voti esercitabili nell'assemblea ordinaria ed effettivo esercizio del potere di controllo anche tramite comportamenti concludenti

**INFORMAZIONI ED ESITO PER LA RAZIONALIZZAZIONE**

INFORMAZIONI ED ESITO PER LA RAZIONALIZZAZIONE	
La partecipata svolge un'attività di produzione di beni e servizi a favore dell'Amministrazione?	no
Attività svolta dalla Partecipata	autoproduzione di beni o servizi strumentali all'ente o agli enti pubblici partecipanti o allo svolgimento delle loro funzioni (Art. 4, c. 2, lett. d)
Descrizione dell'attività	Produzione di beni e servizi strumentali all'attività degli enti pubblici soci in funzione della loro attività, in particolare servizio gestione calore degli immobili comunali
Quota % di partecipazione detenuta dal soggetto privato	-
Svolgimento di attività analoghe a quelle svolte da altre società (art.20, c.2 lett.c)	no
Necessità di contenimento dei costi di funzionamento (art.20, c.2 lett.f)	no



Necessità di aggregazione di società (art.20, c.2 lett.g)	no
L'Amministrazione ha fissato, con proprio provvedimento, obiettivi specifici sui costi di funzionamento della partecipata? (art.19, c.5)	no
Esito della ricognizione	mantenimento senza interventi
Modalità (razionalizzazione)	-
Termine previsto per la razionalizzazione	-
Le misure di razionalizzazione sono state concluse alla data del 31/12/2019?	Non erano previste misure di razionalizzazione
Note*	-

**4** LA TUNO S.R.L. TRASFORMATA IN FONDAZIONE “LA TUNO – MINIERE E ALPI DEL PIEMONTE VALLI CHISONE E GERMANASCA” – C.F. 07571460018

Scheda di dettaglio

DATI ANAGRAFICI DELLA PARTECIPATA

DATI ANAGRAFICI DELLA PARTECIPATA	
Denominazione	LA TUNO S.R.L. TRASFORMATA IN FONDAZIONE “LA TUNO – MINIERE E ALPI DEL PIEMONTE VALLI CHISONE E GERMANASCA”
Stato	Italia
Provincia	TORINO
Comune	PRALI
Anno di costituzione della società	2010
Forma giuridica	Come da deliberazione dell'Assemblea dei soci del 21.12.2017 è stata avviata la trasformazione in Fondazione che si è conclusa nel mese di novembre 2019 (conclusa con cancellazione srl in CCIAA il 29.11.2019). Con Determinazione della Regione Piemonte - Direzione Affari Istituzionali e Avvocatura- del 15.11.20149, n. 432, è stata riconosciuta la personalità giuridica della Fondazione “La Tuno – Miniere e Alpi del Piemonte Valli Chisone e Germanasca”, autorizzandone l'iscrizione nel Registro delle persone giuridiche della Regione Piemonte
Tipo di fondazione	Fondazione di Partecipazione
Altra forma giuridica	
Stato della società	Come da deliberazione dell'Assemblea dei soci del 21.12.2017 è stata avviata la trasformazione in Fondazione che si è conclusa nel mese di novembre 2019 (conclusa con cancellazione srl in CCIAA il 29.11.2019). Con Determinazione della Regione Piemonte - Direzione Affari Istituzionali e Avvocatura- del 15.11.20149, n. 432, è stata riconosciuta la personalità giuridica della Fondazione “La Tuno – Miniere e Alpi del Piemonte Valli Chisone e Germanasca”, autorizzandone

Iscrizione nel Registro delle persone giuridiche della Regione Piemonte

#### SETTORE DI ATTIVITÀ DELLA PARTECIPATA

ATTIVITA' SVOLTA	
Attività 1	Codice ATECORI 91.02 (attività dei musei e conservazione uoghi e monumenti storici)
Peso indicativo dell'attività %	100%

#### ULTERIORI INFORMAZIONI SULLA PARTECIPATA

ULTERIORI INFORMAZIONI SULLA PARTECIPATA	
Società in house	SI
Previsione nello statuto di limiti sul fatturato (3)	SI
Deliberazione di quotazione di azioni in mercati regolamentati nei termini e con le modalità di cui all'art. 26, c. 4	NO
Società contenuta nell'allegato A al D.Lgs. n. 175/2016	NO
Società a partecipazione pubblica di diritto singolare (art.1, c. 4, lett. A)	NO
Riferimento normativo società di diritto singolare (3)	
La partecipata svolge attività economiche protette da diritti speciali o esclusivi insieme con altre attività svolte in regime di mercato	NO
Riferimento normativo società con diritti speciali o esclusivi insieme con altre attività svolte in regime di mercato (3)	
Società esclusa dall'applicazione dell'art. 4 con DPCM (art. 4, c. 9)	NO
Società esclusa dall'applicazione dell'art. 4 con provvedimento del Presidente della Regione o delle Prov. Autonome (art. 4, c. 9)	NO
Riferimento normativo atto esclusione (4)	

#### DATI DI BILANCIO PER LA VERIFICA TUSP

DATI DI BILANCIO PER LA VERIFICA TUSP ANNO 2018	
Tipologia di attività svolta	Attività produttive di beni e servizi
Numero medio di dipendenti	5
Numero dei componenti dell'organo di amministrazione	5

Compenso dei componenti dell'organo di amministrazione	0,00
Numero dei componenti dell'organo di controllo	0
Compenso dei componenti dell'organo di controllo	0

DATI SINTETICI DI BILANCIO DELLA PARTECIPATA	
Approvazione bilanci 2013 - 2018	si
Tipologia di contabilità	Contabilità economico-patrimoniale
Tipologia di schema di bilancio (3)	Codice civile (ex art.2424 e seguenti)

Contabilità economico-patrimoniale – bilancio d'esercizio	
NOME DEL CAMPO	2019
B) I-Immobilizzazioni immateriali (X)	5.909
B) II-Immobilizzazioni materiali (X)	16.621
B) III-Immobilizzazioni finanziarie (X)	500
Totale Immobilizzazioni (B)	23.030
C) II-Crediti (valore totale)	64.170
Totale Attivo	291.823
A) I Capitale / Fondo di dotazione	116.500
A) Totale Riserve (II-VII) / Totale Riserve	14.013
A) VIII Utili (perdite) portati a nuovo	-6.079
A) IX Utili (perdite) esercizio	-29.235
Patrimonio Netto	101.278
D) – Debiti (valore totale)	38.022
Totale passivo	291.823
A. Valore della produzione/Totale Ricavi	263.821
A1) Ricavi delle vendite e delle prestazioni / Ricavi	148.654
A5) Altri Ricavi e Proventi	115.167
di cui "Contributi in conto esercizio"	96.500
B. Costi della produzione /Totale costi	291.982
B.9 Costi del personale / Costo del lavoro	171.453

QUOTA DI POSSESSO (quota diretta e/o indiretta)

NOME DEL CAMPO	INDICAZIONI PER LA COMPILAZIONE
----------------	---------------------------------

NOME DEL CAMPO	INDICAZIONI PER LA COMPILAZIONE
Tipologia di Partecipazione	Partecipazione diretta
Quota diretta	2,00%
Codice Fiscale Tramite	
Denominazione Tramite (organismo) (6)	
Quota detenuta dalla Tramite nella società	

#### QUOTA DI POSSESSO – TIPO DI CONTROLLO

NOME DEL CAMPO	INDICAZIONI PER LA COMPILAZIONE
Tipo di controllo	controllo congiunto - maggioranza dei voti esercitabili nell'assemblea ordinaria ed effettivo esercizio del potere di controllo anche tramite comportamenti concludenti

#### INFORMAZIONI ED ESITO PER LA RAZIONALIZZAZIONE

INFORMAZIONI ED ESITO PER LA RAZIONALIZZAZIONE	
La partecipata svolge un'attività di produzione di beni e servizi a favore dell'Amministrazione?	Si
Attività svolta dalla Partecipata	produzione di un servizio di interesse generale (Art. 4, c. 2, lett. a)
Descrizione dell'attività	Esercizio delle attività inerenti la promozione, salvaguardia e sviluppo del territorio. La società gestisce l'Ecomuseo Regionale delle Miniere e della Val Germanasca sito nei Comuni di Salza di Pinerolo e Prali
Quota % di partecipazione detenuta dal soggetto privato (8)	-

Svolgimento di attività analoghe a quelle svolte da altre società (art.20, c.2 lett.c)	no
Necessità di contenimento dei costi di funzionamento (art.20, c.2 lett.f)	no
Necessità di aggregazione di società (art.20, c.2 lett.g)	no
L'Amministrazione ha fissato, con proprio provvedimento, obiettivi specifici sui costi di funzionamento della partecipata? (art.19, c.5) (9)	no
Esito della ricognizione	Come da deliberazione dell'Assemblea dei soci del 21.12.2017 è stata avviata la trasformazione in Fondazione che si è conclusa nel mese di novembre 2019 (conclusa con cancellazione srl in CCIAA il 29.11.2019). Con Determinazione della Regione Piemonte - Direzione Affari Istituzionali e Avvocatura- del 15.11.20149, n. 432, è stata riconosciuta la personalità giuridica della Fondazione "La Tuno – Miniere e Alpi del Piemonte Valli Chisone e Germanasca" , autorizzandone l'iscrizione nel Registro delle persone giuridiche della Regione Piemonte
Modalità (razionalizzazione) (10)	-
Termine previsto per la razionalizzazione (10)	-
Le misure di razionalizzazione sono state concluse alla data del 31/12/2019	Come da deliberazione dell'Assemblea dei soci del 21.12.2017 è stata avviata la trasformazione in Fondazione che si è conclusa nel mese di novembre 2019 (conclusa con cancellazione srl in CCIAA il 29.11.2019). Con Determinazione della Regione Piemonte - Direzione Affari Istituzionali e Avvocatura- del 15.11.20149, n. 432, è stata riconosciuta la personalità giuridica della Fondazione "La Tuno – Miniere e Alpi del Piemonte Valli Chisone e Germanasca" , autorizzandone l'iscrizione nel Registro delle persone giuridiche della Regione Piemonte
Note*	-

Scheda di dettaglio

## DATI ANAGRAFICI DELLA PARTECIPATA

DATI ANAGRAFICI DELLA PARTECIPATA	
Denominazione	Centrale Idroelettrica di Salza di Pinerolo S.R.L. – CISP S.R.L.
Stato	Italia
Provincia	TORINO
Comune	SALZA DI PIENROLO
Anno di costituzione della società	2004
Forma giuridica	Società a responsabilità limitata
Tipo di fondazione	
Altra forma giuridica	
Stato della società	La società è attiva

## SETTORE DI ATTIVITÀ DELLA PARTECIPATA

ATTIVITA' SVOLTA	
Attività 1	351100 - Produzione di energia elettrica
Peso indicativo dell'attività %	100%
Attività 2 *	
Peso indicativo dell'attività % *	

## ULTERIORI INFORMAZIONI SULLA PARTECIPATA

ULTERIORI INFORMAZIONI SULLA PARTECIPATA	
Società in house	NO
Previsione nello statuto di limiti sul fatturato (3)	NO
Deliberazione di quotazione di azioni in mercati regolamentati nei termini e con le modalità di cui all'art. 26, c. 4	NO
Società contenuta nell'allegato A al D.Lgs. n. 175/2016	NO
Società a partecipazione pubblica di diritto singolare (art.1, c. 4, lett. A)	NO
Riferimento normativo società di diritto singolare (3)	

La partecipata svolge attività economiche protette da diritti speciali o esclusivi insieme con altre attività svolte in regime di mercato	NO
Riferimento normativo società con diritti speciali o esclusivi insieme con altre attività svolte in regime di mercato (3)	
Società esclusa dall'applicazione dell'art. 4 con DPCM (art. 4, c. 9)	NO
Società esclusa dall'applicazione dell'art. 4 con provvedimento del Presidente della Regione o delle Prov. Autonome (art. 4, c. 9)	NO
Riferimento normativo atto esclusione (4)	

#### DATI DI BILANCIO PER LA VERIFICA TUSP

DATI DI BILANCIO PER LA VERIFICA TUSP ANNO 2019	
Tipologia di attività svolta	Attività produttive di beni e servizi
Numero medio di dipendenti	0
Numero dei componenti dell'organo di amministrazione	5
Compenso dei componenti dell'organo di amministrazione e gestione	35.000,00
Numero dei componenti dell'organo di controllo	0
Compenso dei componenti dell'organo di controllo	0

DATI SINTETICI DI BILANCIO DELLA PARTECIPATA	
Approvazione bilanci 2013 - 2019	SI
Tipologia di contabilità	Contabilità economico-patrimoniale
Tipologia di schema di bilancio (3)	Codice civile (ex art.2424 e seguenti)

Contabilità economico-patrimoniale – bilancio d'esercizio	
NOME DEL CAMPO	2019
B) I-Immobilizzazioni immateriali (X)	0
B) II-Immobilizzazioni materiali (X)	304.735
B) III-Immobilizzazioni finanziarie (X)	0

Totale Immobilizzazioni (B)	304.735
C) II–Crediti (valore totale)	49.112
Totale Attivo	482.041
A) I Capitale / Fondo di dotazione	25.000
A) Totale Riserve (II-VII) / Totale Riserve	497.064
A) VIII Utili (perdite) portati a nuovo	0
A) IX Utili (perdite) esercizio	-21.294
Patrimonio Netto	505.770
D) – Debiti (valore totale)	(23.789)
Totale passivo	482.041
A. Valore della produzione/Totale Ricavi	122.982
A1) Ricavi delle vendite e delle prestazioni / Ricavi	122.980
A5) Altri Ricavi e Proventi	2
di cui "Contributi in conto esercizio"	0
B. Costi della produzione /Totale costi	143.567
B.7 Costi del personale / Costo del lavoro	3.170

QUOTA DI POSSESSO (quota diretta e/o indiretta)

NOME DEL CAMPO	INDICAZIONI PER LA COMPILAZIONE
Tipologia di Partecipazione	Partecipazione diretta
Quota diretta (5)	19,20%
Codice Fiscale Tramite (6)	
Denominazione Tramite (organismo) (6)	
Quota detenuta dalla Tramite nella società (7)	

QUOTA DI POSSESSO – TIPO DI CONTROLLO

NOME DEL CAMPO	INDICAZIONI PER LA COMPILAZIONE
Tipo di controllo	controllo congiunto - maggioranza dei voti esercitabili nell'assemblea ordinaria ed effettivo esercizio del potere di controllo anche tramite comportamenti concludenti

INFORMAZIONI ED ESITO PER LA RAZIONALIZZAZIONE



INFORMAZIONI ED ESITO PER LA RAZIONALIZZAZIONE	
La partecipata svolge un'attività di produzione di beni e servizi a favore dell'Amministrazione?	Si
Attività svolta dalla Partecipata	produzione di un servizio di interesse generale (Art. 4, c. 2, lett. a)
Descrizione dell'attività	inserisce Comune
Quota % di partecipazione detenuta dal soggetto privato (8)	80,80%
Svolgimento di attività analoghe a quelle svolte da altre società (art.20, c.2 lett.c)	no
Necessità di contenimento dei costi di funzionamento (art.20, c.2 lett.f)	no
Necessità di aggregazione di società (art.20, c.2 lett.g)	no
L'Amministrazione ha fissato, con proprio provvedimento, obiettivi specifici sui costi di funzionamento della partecipata? (art.19, c.5) (9)	no
Esito della ricognizione	mantenimento senza interventi
Modalità (razionalizzazione) (10)	-
Termine previsto per la razionalizzazione (10)	-
Le misure di razionalizzazione sono state concluse alla data del 31/12/2019?	Non erano previste misure di razionalizzazione
Note*	-

## **G – Piano triennale di razionalizzazione e riqualificazione della spesa (art. 2 comma 594 Legge 244/2007)**

Con deliberazione della Giunta Comunale del 23.02.2021, n. 5 è stato approvato il "Piano triennale 2021/2023 per la razionalizzazione dell'utilizzo delle dotazioni strumentali" di cui all'art. 2, comma 594 della Legge 244/2007 e lo stesso verrà aggiornato nei modi e tempi di legge.

Salza di Pinerolo, lì 27 luglio, 2021

Il Responsabile del Servizio Finanziario

Il Rappresentante Legale